工商晚報
THE KUNG SHEUNG EVENING NEWS
督印及承印：工商日報有限公司 香港灣仔分域街十八號
編輯部各部　採訪部　營業部　廣告部　社長室　總編輯室　經理室　秘書室　中區辦事處
電報掛號二〇七五五　郵箱六二號
出紙兩大張售價一毫

仙昆納第大律師今晨在調委會稱
葉錫恩拒說報信人名字乃是她良心的責任

何瑾詢問葉錫恩：為何透露姓氏便會遭陷害
葉氏答因爲過去有先例！
再問爲何你不怕？
葉氏說我是英國人可以返國

【本報訊】仙昆納第今晨在九龍騷動調查委員會上稱：葉錫恩在此處作供，其用意全在幫助調委會，但是她拒絕透露報信人之名字，乃是她良心及道德上之責任。

葉錫恩今晨在會上出示一封中文信件的英文譯本，內容謂：某警員家屬向其報信謂：警方已經設立圈套以陷害葉女士，並要求她設法應付。信上並簽上眞姓名。但是葉錫恩今晨不肯出示原文。她透露稱：若委會知道了她的名字而要她上庭作供，她情願服毒自殺也不肯。

葉議員並透露：倘使她的名字被公開了，不只影響她的家庭，並且影響其他幾個家庭。

繼而，仙昆納第要求委員會許可葉氏之作供不需公開報信人之名字。他並用很多的法例及香港實際情況來支持他的請求，這個請求他足足陳詞了一時多。

仙昆納第在陳詞中：舉出某件在英國審訊之舊案，該案主要證人由於要保護報信人不只不公開他們的名字，抑且連消息的來源也沒有透露，而獲得當時法官的許可。

仙昆納第又稱：警方所設之四九〇〇號信箱，亦是爲保護報信人的一項設施，並且，警方亦用政府款項在庭外設立秘密報信所，此皆爲保証報信人之安全的措施。

大律師又舉例稱：一二九一號警探曾在四月六日晚在西洋菜街某屋宇內，會見一名友人，探取情報，這也是保護報信人的一種方法。

仙昆納第又稱：現在委員的方針是找出騷動之因素，而非査視葉女士之指控，或警方向葉女士之指控。

他又稱：保護報信人在香港這樣的地方是很重要的，報信人的安全感比較在英國本地爲低。

大律師續稱：葉女士已經盡力與該等報信人接觸，以求取情報的眞實性。而且葉女士並已透露了消息的來源。這些都是她能力做得到的，如果還要她透露名字，卻是她的道德上及良心上的責任所不允許。正如，那報信情願服毒也不肯到委會來作供，作爲上帝的信徒，葉女士確實不能把她的名字公開。

仙昆納第又向主席稱：葉女士已經盡了她的力量來協助委員會的調査工作，她願意花費她這樣多寶貴的時間亦自勉是公民，理應協助委會而盡量透露她所得情報。

他又提請求謂：葉女士作供之時，若提及任何特別之事，委員可再行考慮處理的方法。

在仙昆納第大律師陳詞之後，主席何瑾爵士表示：在問題決定之前，要求葉錫恩答覆若干問題：何氏說：爲什麼在透露消息來源姓氏之後會遭遇到陷害？葉氏說：這是有此例的，警方在知道之後，他們會被開除，降職甚至入獄。

何瑾說：那麼妳卻不怕？葉氏答：我是英國人，在香港不能立足，我可以返回英國去再找事做。但中國人是要在港謀生，他們一定要在港生活。

至是，會方宣佈休息，今午繼續。

葉錫恩最後表示 如在內堂情形下 始可以透露情報

最後消息：葉錫恩代表律師鐵士度今午十二時五十分許向法庭提出：葉氏願意在調委會內堂之情況下向調委會提供情報。調委會是否接納葉議員律師這項提出，明晨再行決定。

神經漢居高臨下向下面人羣射擊

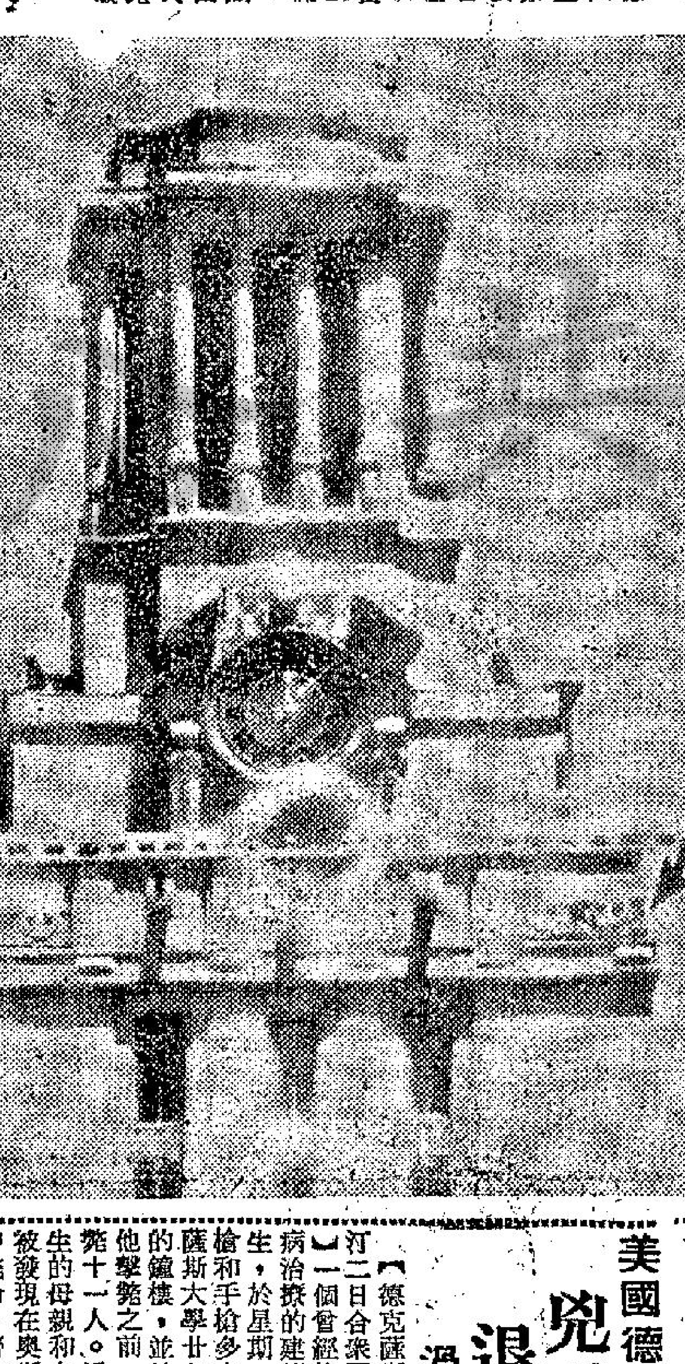

這是德克薩斯大學校園鐘樓的全景。由那個離地三百呎的瞭望台，那個兇徒威曼曾向下面的人羣開槍射擊。他在大部份時間曾藏身於大鐘下面那個白圍閣的地方向人開火。警察最後把他擊斃。（合衆國際社無線電傳眞）

美國德州發生驚人兇殺案
神經漢亂槍齊發 造成死傷半百人
被殺者包括他的母親妻子與腹中胎兒

【德克薩斯州奧斯丁城二日合衆國際社電】在此間德克薩斯大學被兇徒威曼開槍向人射擊的死亡總數，連同那個兇徒經已增加至十七人。

第十七個人（包括威曼、他的太太和老母在內），經已死亡。十二個受害者（包括在其母親子宮中一個未生出來的嬰孩）曾在德克薩斯大學校園被擊斃，或其後不久死亡。第十三個人（約五十一歲的唐斯尼）和第十四個人（經已由警察宣佈，但未有立即知道其姓名），較後已在醫院逝世。

【德克薩斯州奧斯汀二日合衆國際社電】一名曾在海軍陸戰隊服役的榮譽學生於深夜殺害其母親和妻子，而後於星期一走上德克薩斯大學三百零七呎高之鐘樓，於警方把他擊斃之前，開槍擊斃十二人。一名男子是建築工程系學生威曼，廿四歲，佛羅里達州華斯湖人。連同其本人與其母親及妻子在內，被害者共十五人。一名懷孕婦人，即是威爾遜太太，亦遭射擊，彈中子宮。當她到達醫院時即告流產。

美國德州兇殺案 兇手爲軍人 退役讀建築 過去接受精神治療

【德克薩斯州奧斯汀二日合衆國際社電】一個曾經接受精神病治療的建築學系學生，於星期一攜帶步槍和手槍多支到德克薩斯大學廿七層校倉的鐘樓，並於警察把他擊斃之前，開槍擊斃十一人。這一名學生的母親和太太其後被發現在奧斯汀的家中斃命。警方說：他們相信她們也是他殺害的。此狙擊者爬上校園內最高的瞭望台，在那裡，擁滿在午餐時間內休息之學生和敎授。他用步槍和手槍向他們射擊八十分鐘。最少另有其他三十四人受傷。警方認明這一個男子名叫威曼，年廿四歲，前爲海軍陸戰隊隊員，大學的紀錄說他是來自佛羅里達州的華斯湖。

警官威爾斯說：發現的一張便條，其內文說：威曼之妻子和母親遭受殺害因他曾有劇烈頭痛地接受精神病治療。發現死在他們的奧斯汀寓所者爲威曼的妻子嘉芙蓮，二十四歲，及威曼的母親。威爾斯說：在威曼家中發現的便條說：「母親及妻子都死了」。他於上午三時（香港時間下午四時）在便條上簽名。

華盛頓方面，國防部說：威曼在海軍陸戰隊服役六年，現時編入後備役。他於一九五九年入伍，並於一九六五年退役。

警官開槍擊斃兇徒

圖爲警官馬丁尼斯（圖中）於本月一日在美國德克薩斯大學鐘樓開槍擊斃那個兇徒威曼之後受傷，由旁人將其扶出之情形。（合衆國際社無綫電傳眞）

旺角景豐士多遭賊竊 事主與竊匪糾纏 被斬傷左手暈倒

【本報訊】旺角奶路臣街六十三號地下景豐士多，今晨發生一宗竊案，事主在驚醒後與竊匪發生糾纏被斬傷左手，及被酒樽擊頭。

據說：該士多店東主林雄，於今晨五時許在睡眠中被雜聲驚醒，發覺一名男子正開取他擺在舖面的一個錢箱，他即急起與他糾纏，詎料該男子手持利器，在糾纏中左臂被斬一刀，但，林被斬傷後，仍繼續纏着該男子，該男子見無法脫身，遂順手在店內拿起一樽啤酒，照頭朴向林雄，林終於無法閃避，被擊正着，當堂昏去。該歹徒始奪路逃去。事發後，林妻向警方投案，警方到場後，將林先送醫院急救，並展開調查。

警察招募隊 明天在深水埗展開招募工作

【本報訊】警察及輔警招募隊，將在明天及後天假深水埗街坊福利會展開招募工作，歡迎有志從事警務工作的青年參加工作。招募隊在明天辦公時間爲下午四時至九時，後天辦公時間爲上午九時至下午六時。有志從事警務工作者，可在這兩天內攜備身份証前往填表登記。

鄧漢齊案今續審 頭髮凌亂押上庭
繼續由甘梨作証 不斷駁律師盤問

【本報訊】鄧漢齊律師涉嫌作假証供案，今晨繼續在維多利地方法院聆訊。被羈押多日之鄧漢齊今晨神色憔悴，頭髮蓬亂，他仍由獄吏帶上法庭。

仍然繼續於今晨作供之証人陳明珠（甘梨）則神采飛揚，穿着一襲黑色花邊旗袍，不但反駁辯方律師之盤問，並且不停地提出反問。

旁聽席上一樣絕早爆棚，且有不少「企位」聽衆。

在接受盤問前，證人曾向法庭要求讀出當日所作口供，據謂若干報紙的報導係與她的口供不符，證人指出若干報章的報導謂她的同居代價爲千五至二千元，但她與董某同居並非爲代價，但法官認爲當日紀錄是，律師盤問時，證人答每月爲千五至二千元，其次問到千五元與董同居，證人亦係答，並無錯誤之處，法庭並指出當是她認爲確有不妥之處，可針對該報紙，與本案無關。

大律師詢問甘梨 証人月付一千五百 是否即與董某同住

證人於提出上述問題後，即開始接受米露士、與雲士大律師盤問，據說她所受一千五百元，乃作爲每月家庭生活費用，因一般家庭生活費用多由男子負担，該款項並包括每月一切生活需要。

大律師繼問：該男子是有妻室者？至此控方大律師提出，反對控方盤問此問題。大律師又問証人：然則付給妳一千五百元是否即與董某同住及同睡，証人答謂此乃私人問題，希望不予答覆，法官謂問題與本案有關與否，法庭自有決定，但汝身爲証人，必要回答問題，除非法庭認爲不必要，結果，証人表示，如董某不付給她一千五百元，她亦願與同住，在百德新街時，董月付家用，自搬至跑馬地後便再無向董某取家用。至此，大律師復問：妳可否指出圓滿之理由，被告在輕微交通案件中因何調換証人，証人答謂：可能因爲對方無法與她取得聯絡。

證人並謂：在他搬往百德新街時，曾在新加美舞廳住過一段短暫時期，但已是很久以前之事。

大律師問：關於被告人妳對他有何感想，是否歡喜他，証人答：與被告認識不久，故不敢妄下斷語，但有一面之交，亦算是朋友。大律師問：那你認識被告已有一年，被告可算爲你的朋友否，証人答可算朋友，但祇是極普通之朋友。

大律師指証人在証人台上作微笑狀，是否覺得這樣很有趣，證人反駁謂：此爲女人應有之儀態，大律師復指證人講大話，証人則答：在一生中確曾講大話，但在本案中所講則爲事實，至於在警方記事冊中所寫日期爲「十有」及「不認識被告」則是假者，但在法庭所作口供，則全部爲事實。

大律師又指証人在較早時所作口供稱：曾往被告律師樓之事純粹爲揑造及虛構，証人予以否認，並謂被告之母當時亦在，並曾懇她救其子。

大律師問證人當時在東興樓截停被告車之警員否，證人答不認識，對方可能認識他，大律師謂：警員供稱與爾認識已一年餘，證人反問：「但曾否與我跳舞？我有否坐過彼檯？」至於欣欣，則稱在玫瑰尚讀書。証供仍繼續聆訊中。

熱帶風暴 遠吹北越

【本報訊】破壞本港昨日假期之熱帶風暴菲莉絲，業已遠赴北越。

天文台報告，風暴於今午位於北緯一九度七及東經一〇七度八之間，即在本港西南偏西四百哩之東京灣，並以時速十浬向西北移動，吹向北越海岸。今日天氣，預測吹和緩之東南陣風，密雲，下午有時有陽光，間有零散驟雨。

非議員訪台後表示 中華民國軍民 刻正準備反攻

【馬尼剌二日合衆國際社電】據一位於上週赴中華民國旅行的菲律賓國會議員卡朗說：中華民國正在「準備」進攻中共，並認爲現在是採取行動的時候。

ZANUSSI REFRIGERATOR
選擇雪柜
**
請認双星
IN THE SPECIAL PATENTED " FREEZERMARKET COMPARTMENT OF EVERY ZANUSSI REFRIGERATOR, YOU CAN KEEP FROZEN FOOD IN PERFECT CONDITION EVEN IN THE HOTTEST SEASON (+43°C) AT A TEMPERATURE OF -12°C
THE 2 STARS ** ON THE DOOR OF THE FREEZERMARKET ARE THE INTERNATIONAL SYMBOL CERTIFYING THIS PERFORMANCE.

總代理 亞百利有限公司
港九各雪柜公司均有代售
利時牌雪柜
每一個利時牌雪柜雪箱門上均有 ** 双星標誌即使在最炎熱的日子裡雪箱仍能經常保持攝氏零下十二度儲藏凍肉經久不變 ** 双星是國際雪柜廠商會審定認爲超水準性能的標誌。
總經銷：吉美洋行有限公司　萬宜大廈115-117室　電話：224373

櫻井整容（分院）
七週年紀念
特價優待一個月（八月份內）
豐頰・高鼻・隆胸・
顏面料形：如雙眼臉缺唇崩耳等
改造曲綫：以及增加體重及減肥等
清除：暗瘡、雀斑、皺紋、疤痕、豆皮、臭狐等
東京總院長 櫻井麟醫學博士（東京櫻井整形外科病院院長）
分院長 吳麗莉
香港院址：銅鑼灣香港大廈八樓E座
電話：七七〇四六一（大丸公司對面）

VICTORIA COLLEGE
維多利亞書院
招上下午FORM 1男女生 及上下午F2 F3 F4插班生 下午小學小四至小六各級插班生
入學試日期：八月四日（星期四）上午九時
校址：香港灣仔峽道七號　電話：七二五八九二
董事長：李超華　監督：楊國基　校長：梅國彥

麥南馬拉解釋炸南北越邊界
因北越以該區向南滲透
有證據北越最近有三團兵通過此地帶

【華盛頓一日路透社電】國防部長麥南馬拉今日辯護美國空襲南北越之間的非軍事地帶行動。他在參議院撥款小組委員會秘密會議作證後告訴記者說：B五二型轟炸機之出擊，係因北越軍已經進入該區，並利用它爲進入南越的孔道。他說：「我們有理由相信，在最近數星期之內，北越軍經由此非軍事地帶而入南越者多至三個團。」但他又說：尚無跡象顯示北越軍大量集中，向南越發動大規模進侵。

論及西歐的美軍承担時，麥南馬拉重申其較早的聲明，即是美國並未計劃減少其「現時軍力」，或減少其對北大西洋公約組織的一份軍隊。他說：「我們相信華沙公約國家之威脅依然存在。蘇軍之在東歐者有二十個師，而且根據他們以往的行動，有各種迹象顯示他們如果發現西方軍力薄弱之時，則將利用此一轉機會。」

【華盛頓一日法新社電】此間獲授權方面人士今天證實美國經已轟炸分隔南北越的非武裝地帶，因爲在那個地區活動的北越三二四師部隊，經已經由滲透那個地帶的辦法而獲得增援故也。

國務院發言人麥克羅斯基說：美國正與國際管制委員會保持接觸。但他拒絕評論北越向那個委員會所提出美國B五二式轟炸機在週末曾襲擊那個非武裝地帶的建議。

麥克羅斯基並說：那個地帶的邊界，由於崎嶇不平的地形之故，殊難予以辨認。

國防部拒河內指摘
美機會炸紅河水壩
強調機員接受指令
只准空襲軍事目標

【華盛頓一日法新社電】國防部今日拒絕北越所稱之美國飛機已經轟炸紅河水壩的指控。該部發言人說：美國戰鬥轟炸機依據嚴格訓令行事，祇襲擊軍事目標，道路，鐵路交通，橋梁和軍事設施。他說：爲人道起見，合水壩迄今未曾受到轟炸。這裏的消息說：當國防部作出越南政策決定的時候係以人道爲重，故沒有理由來預料禁止轟炸水壩的命令將會取消的。

美結東廣治掃蕩
殲越共千六百人

【西貢一日法新社電】美國海軍陸戰隊今日結束其在南越北部邊區廣治省的「哈士丁斯行動」。在此一戰役中，越共和北越軍隊之被殲滅者數約一千六百人。

在地面遺下的屍體，點數逾八百具，另有八百人料是在空中轟炸中就殲。但投入廣治省作戰之北越軍第三百二十四師，其主力顯已逃出美軍包圍，並越過非軍事地帶沿着其滲入南越之路線向北退却。此戰役於三個星期之前開始，美國軍官們對於此戰的戰果，意見不一。

有些軍官說：這一個北越師死亡慘重，它的軍器及彈藥，大部份已經喪失而且屬下的單位已沒不成軍，再沒有力量按照共原定計劃，於九月中旬雨季開始之時發動大規模攻勢了。共他軍官說：北越軍已很成功的逃避美軍的包圍，並於海軍陸戰隊一旦撤出該省的時候，他們將會窟回的。

在荷中共人員 獲准延期逗留

【海牙二日合衆國際社電】八名中共技術人員，已獲准延期在荷蘭逗留。按該中共代表團中，曾有一名工程師在中共辦事處，神秘地斃命。荷蘭司法當局要與這些技術人員會晤，來獲悉有關該名工程師死亡的消息。直至現在，中共都拒絕在辦事處內或外面進行會晤。這項批准延期逗留之事，可能意味將有某項解决方法。但荷蘭外交部一位發言人祇說，他們的期限原爲卅一日，現已延至八月四日。

英官方否認 將黃金改值

【倫敦一日法新社電】英首相辦公室今天否認報紙所傳威爾遜曾建議黃金改值和詹森總統經已拒絕那項建議之說。

一個發言人說：在詹森總統與威爾遜去週在白宮會談期間，「從未有提及或考慮這項問題」。

殺八護士疑兇
史柏克不認罪
菲參贊要當局 對受害者賠償

【芝加哥一日法新社電】史柏克今天對指他於上月在芝加哥殺害八名護士的控告，並不認罪。

史柏克今天出庭時，並未帶上手銬，而由四名警官押送。他低下頭，面部木然無表情。他低聲表示不認罪，並說他無力請律師。法官遂指定一名律師替他辯護。

一個特別陪審團，已起訴史柏克於七月二十六日，殺害八名護士。其中有兩名菲律賓女子。審訊將於八月十八日進行。

菲律賓大使館參贊諾爾杜曾，出席今天的法庭。他說：菲律賓政府將要求伊利諾州，對在工作中意外遇難的菲律賓女子的法律賠償，應交付遇難者家屬。他提議每位遇難者的家屬，應獲得二萬美元。

做·戲·有·咁·迫·真
東德演員拍外景 一跳上岸得自由
此事發生在瑞典，他利用在船上拍戲，跳過廿一呎闊河面，躍登彼岸逃出生天；當時一瑞典人目睹情形，立即伏在他身上，以防東德人開槍傷他……

【瑞典特里勒堡一日路透社電】此間警方今天說：東德男影星杜特勒在一艘渡船上拍外景戲，渡船駛離此間時，他即一跳上岸，尋求政治庇護。

杜氏在昨晚深夜時分，跳登岸頭在跟瑞典警方人員說話時，一身還是拍戲時候化了裝的模子。杜氏說：當我獲得在這張片子中所演的角色時，知道自己一直等待的機會來了。

警方說：杜氏跳到碼頭旁邊時，一名瑞典人在旁看見，立刻伏在杜氏身上，保護杜氏，以防渡船上的東德人開槍。

杜氏從船上一躍跳了七公尺（廿一呎），跳上岸時，腳弄傷了，傷得不輕。瑞典從來未曾正式使人獲得政治庇護。但據瑞典警方說：杜特勒可能會獲准在瑞典長住工作。

女運動員賽前受檢驗 因提防男人替代出賽

【牙買加首都京斯頓一日美聯社電】今天有數以百計的女運動員，穿着睡衣站隊，依次接受檢驗，藉以確定她們是女子，不是男子。

再過三天，第八屆英帝國聯邦運動會將在此間正式揭幕。

對女選手預先檢驗身體的原因，由於一九六〇年在羅馬舉行世界運動會時，一名女選手，其實却是男子。

【加州．比爾基萊一日路透社電】警方今日報告：一名二十歲的青年，受迷魂藥的影響，在迷惘中要去歐洲旅行，由四樓窗口縱身一躍，當堂斃命。

警方說：這個青年名葛斯，告訴他的兩個朋友，說他曾嘗試過這種迷魂藥，不斷說他想啓程去歐洲。這兩個朋友已阻止他幾次，但他跑入臥房，從窗口跳下。其中一位朋友說：「他曾經清醒時，但不久即失去控制。」警方沒有拘捕任何人。

中共指摘印度 圖攪兩個中國

【北平一日路透社電】中共於今天在這裏發表的一份照會中，指摘印度贊助「兩個中國」的政策，來爲「美國帝國主義」與「蘇聯修正主義」服務。

「新華社」引述份中共的照會，指摘新德里協助「將台灣割離中國，並使美國永久強佔台灣合法」。

這份北平照會又強硬抗議，所謂印度與「蔣介石集團」的勾結。

按：印度與中華民國並無外交關係，而正式承認北平是唯一代表中國的政權。

北平派楊成武 出任總參謀長

【倫敦一日路透社電】「北京電台」今晚宣佈：中共高級軍事職位已有更動，韓戰時的老兵楊成武出任總參謀長。

前「副總理」兼總參謀長羅瑞卿下落未有提及，羅瑞卿最近已未見其公開露臉，也是中共中央候補委員。他今晚曾在北平一次紀念中共建軍節的招待會上發表演說稱：軍隊將繼續領導階級鬥爭，來保衛毛澤東思想。

楊成武爲福建人，一九五六年任防空部隊司令，一九五九年任副總參謀長。

「北京電台」說：出席招待會的有中共七名「副總理」及各國使館軍事參贊。

十二可恥的行爲

魯富摩爾原著　傲之譯

但是，我們現在是處身於敵人的地方，不得不採取嚴密的戒備，以便即使是誤入了敵人的埋伏陣地，或遭遇突然的襲擊時候，得以迅速的反擊。現在，距離我們的前面，約三里之遙，有一座茶園的，巍峨高聳的塔樓，儼然在望。我們還些游擊隊員，顯然是希望沿途平安無事，把這次出巡，當作一次十分寫意的遠足旅行。他們知道，這裡並不是越共出沒之區，而整個區域內，受着南越政府軍一師人的保護，因此他們顯然露出吊兒郎當的姿態。不過，薩彌也想使他們表露出不加戒備的情形，藉以迷亂牛仔派來偵察的耳目。薩彌緊張地視察了週遭的原野，小山在我們的兩旁出現，距離我們約有一里半之遙。這塊山谷的地形，像一枚橢圓形的鴨蛋，在這枝游擊隊的前面，伸展出去。

越共可在茶園藏軍火

薩彌停步下來，站在路旁。他從背囊中取出了一具雙筒望遠鏡，仔細地研究法國的茶園地勢。這裡一帶的地形，完全是適宜於越共作爲避難所。如果我們能得到許可，讓我們去檢查塔樓的話，很有可能，在茶園裏，即可找出一大批越共的軍火彈藥來。狄格拉索上尉和奧馬里上尉兩個人，都肯定了越共在茶園附近有了長程的無綫電發報機，而那個死硬的核心共產黨員，可能眞是住在這塊成爲他的財產區域的數里之內。

當我們向產茶區推進時，山谷彷彿突然閃朗起來，那些山峯，距離我們，大約是兩里——這種距離，使我們離開了掩護我們的突擊隊的所使用的八十一公厘的迫擊砲，從叢林邊發射出來的有效射程。

薩彌似乎有點懷疑起來。他所期待的敵人攻擊，應該就在這一段的路上發生，而我們快接近了茶園，現在已不及一里了。

「也許胡若決定了同我跟丹尼絲享樂去了。」我滑稽地說笑。

薩彌並沒有回答我。這是毋須乎的。正在這當兒，一陣沉重的白朗寧式來復鎗聲音，從前面向我們的隊伍發射過來。鄧特中尉所率領的第一中隊，首先即以犧牲二個人，以求取得戰局的優勢。敵人的火力，從矮林中向着他們面前猛射，迫使了那些南越砲兵，雖然因他們自願投身作游擊隊員，不能不成爲有訓練的散兵，他們立即以排鎗式的火力還擊，過了一陣，士兵們又將手榴彈向敵人自動來復鎗陣地，投擲過去。（二六二續——未完）

北越放十四枚飛彈
美機未損分毫
僅一戰機被地面炮火擊落

【西貢一日美聯社電】美國總部公佈：在星期一出動空襲的時候，再有一架美國F一〇四星式戰鬥機，在北越上空遭受擊落。美國飛行員於此一次空襲當中，遭遇到十四枚地面對空中的飛彈。

這架飛機是在河內西北六十五哩的上空，爲共黨地面砲火擊落的。較早時候，一架F一〇四星式戰鬥機，於星期一在距河內四十哩的上空遭受擊落。這兩架飛機之飛行員失踪。

美國發言人說：遭遇的所有十四枚飛彈，只有一枚在河內，海防區看到。依照慣例，他並未透露，是否有美國飛機爲那些飛彈所擊落。在幾近一年當中，星式戰鬥機損失於北越上空者，此爲第一次。

美軍進行搜捕 越共女神槍手

【西貢二日合衆國際社電】美國步兵第廿五師在本星期一說：美國士兵刻在搜捕南越赤色游擊隊中的一名女神槍手。

該師第廿七團第二營的官兵最近在西貢西北廿哩荷知地方該師的基地附近俘獲兩名赤色游擊隊員，因而知道有這麼一個女神槍手，並且笑把其人喚作「甜蜜狙擊手」。

兩俘虜說：這名女神槍手是南越赤色游擊隊中一小批（九人）狙擊手內的一員，並且是南越赤色游擊隊派在該地區內活動的最佳狙擊手。

美軍官員還未能捕獲這名女狙擊手，但曾發現她那一小隊人所藏的一批配備，計有步槍三支，輕機關槍三挺，榴彈發射器七個，子彈一千一百五十發和醫藥用品九磅。

美國防部不承認
駐歐四萬部隊 調往南越作戰

【華盛頓一日法新社電】美國國防部今天否認報紙上的消息，就是說已從歐洲撤出四萬名特別部隊，前往越南服役。

發言人並否認即將有七萬五千名美軍從西德與歐洲調往參加越戰。

參議院民主黨領袖曼斯菲爾及幾位其他的國會議員，曾建議縮減駐歐洲的美國武裝部隊。

但是，國防部今天不祗否認上述的謠傳，並要示先前從歐洲調往越南前綫的一萬五千名美軍的空缺，即將填補。

蘇售與印度 直昇機百架

【新德里一日法新社電】印度國防部長查文今天告訴國會說：蘇聯即將完成對印度武裝部隊一百餘架MI四型直升機的供應。

家有惡犬

陳弓作

美參院勞工委會批准
詹森可行使法權 暫終止航空罷工

【華盛頓一日路透社電】美國參議院勞工委員會，今晚批准一項法權，使詹森總統得以下令終止美國歷時廿四天的航空罷工，先行工作一百八十天。三萬五千名罷工的機械師，昨天拒絕應詹森總統的個人要求，而擬訂的一項解決方案。

該委員會以十票對六票，批准該項法律權力。根據該提案，國會將授權總統終止罷工六個月，參議院將宣佈該罷工已破壞國內的商業。參議員卡拉克說：總統將可自行斟酌運行該項權力。

最高蘇維埃會議今日揭幕
預料會後發表外交政策聲明
幷選新主席團及內閣

【莫斯科一日法新社電】蘇聯政府機關報「消息報」，今天極力暗示，明天在此間召開的蘇聯最高蘇維埃會議，將以發表一項重要外交政策聲明，爲其顯著部份。

據「消息報」說：此次會議，將集中注意於「國際方面的各項事件」，并將作出符合外交政策列寧路綫的「適當結論」。

那報并說：此次會議，將在美國領袖們執行「侵略密謀和擴軍行動的複雜國際形勢期間舉行」。那報并說：「美國正對越南進行一次犯罪的戰爭。渴望獲得原子軍備的西德報仇主義者，和大做重新繪製歐洲地圖的迷夢。」另一方面，蘇聯正執行一項積極外交政策，其目標在於鞏固和平與人民的安全，藉以堅決抵抗侵略者。」

【莫斯科一日法新社電】塔斯社本夜宣佈：蘇聯共黨中央委員會，今天開會檢討將於明天在克姆林宮揭幕，最高蘇維埃會議的議程。

那個蘇維埃，將選出一個新的主席團，政府將正式提出辭職，并將成立一個新內閣。

巴指印度將核試 圖爲第六原子國

【聯合國一日法新社電】聯合國秘書長宇丹應巴基斯坦的要求，於今天將一份函件，轉遞日內瓦裁軍會議，聲稱印度正在準備進行一次地下核試。這樣，印度將成爲第六個原子國家。

巴基斯坦代表阿里，並未要求聯合國或裁軍會議，對這問題採取任何步驟。

印度是日內瓦會議的成員，而巴基斯坦則不是。

新·聞·畫·刊

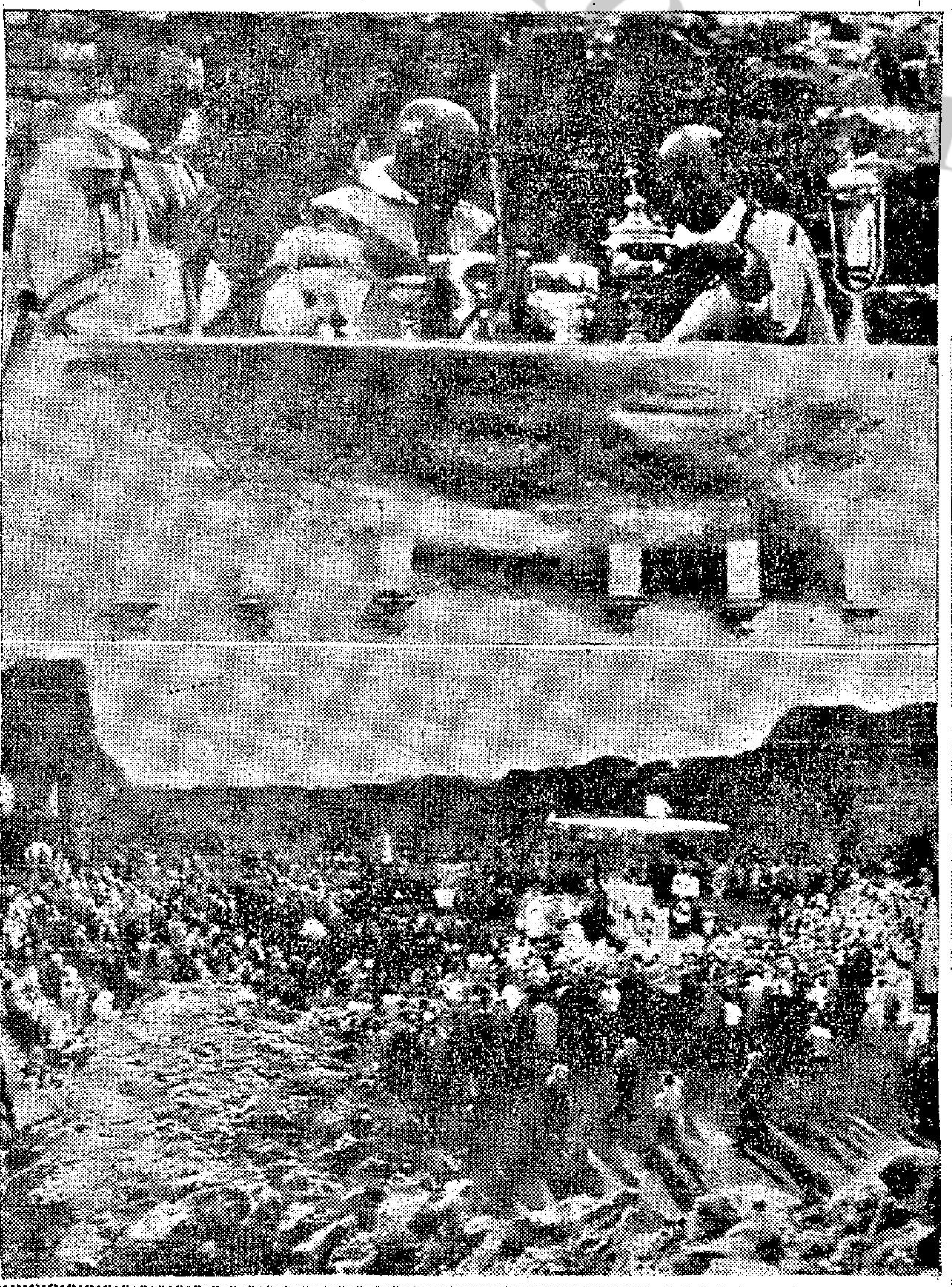

圖片說明

上：年廿七歲在德國出世的拉菲弟太太，在他曾任過情報官的丈夫大偉拉菲弟在英國打破男子穴居世界紀錄之後，與她的丈夫互通電話。拉氏曾在契達山下面四百呎的洞穴裏居留一二七天之久。這是拉菲爾太太在四個月與她丈夫通話的第一次。

左：英國索塞克斯郡比文尼基堡城，於本月一日舉行一次大彌撒，俾紀念哈斯丁斯戰役九百週年紀念。此次在英王威廉一世軍隊所登陸那個地區附近舉行的彌撒，是由巴游主教積基敏所主持的。他是曾與英王威廉一世越過那個地區的主教後裔。（合衆國際社無綫電傳眞）

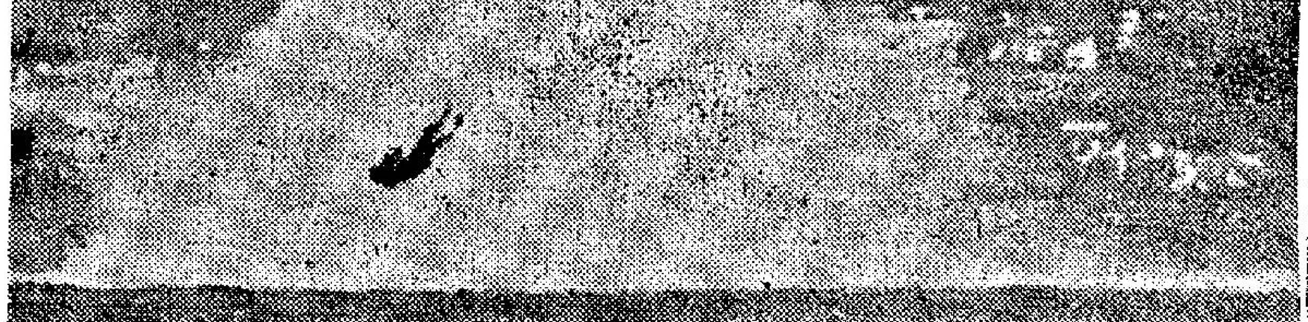

圖片說明

上：英國查理斯太子，於本月一日在紐西蘭的奧克蘭城，稱讚由一個匯摩亞女郎所佩帶的一個花環。那個女郎在查理斯太子在奧克蘭機場停留期間，曾到場向其歡迎。她把那個花環，贈送給他，作爲一項紀念品。英太子在澳洲留學，現首途回返英國。（美聯社無綫電傳眞）下：英國查理斯太子離澳洲返英時，年十六歲的少女莎朗哈頓，曾兩度設法在機場跟查理斯太子話別。第二次才僥倖成功。圖爲莎朗哈頓由警員護送出機場時之情形。（合衆國際社無綫電傳眞）下：圖爲水上滑行艇駕駛人比爾勒格，於本月一日在美國西雅圖海面滑行時，那艘滑行艇發生爆炸，被彈出艇外的情形。（美聯社無綫電傳眞）

葡式鬥牛驚險刺激

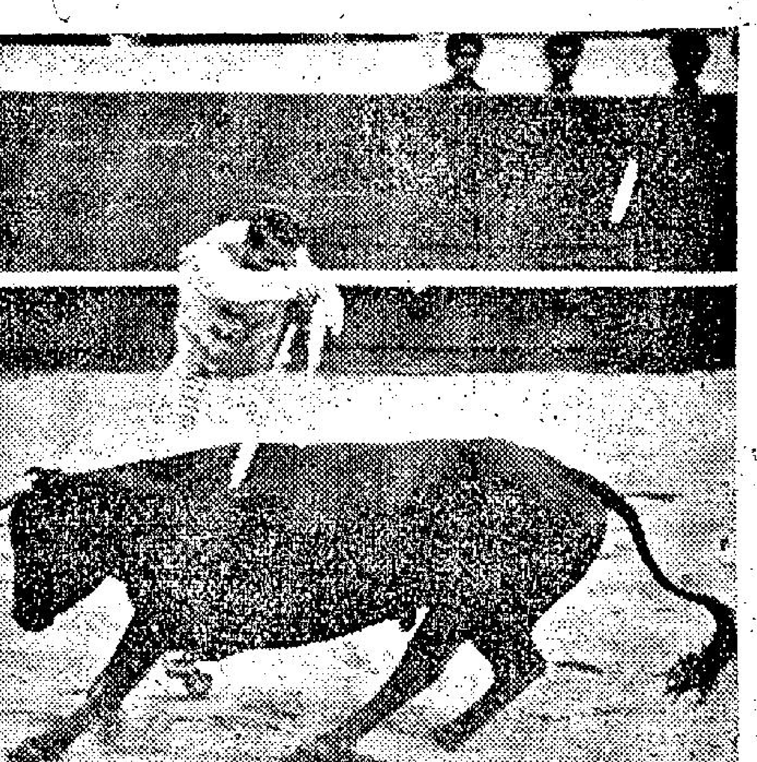

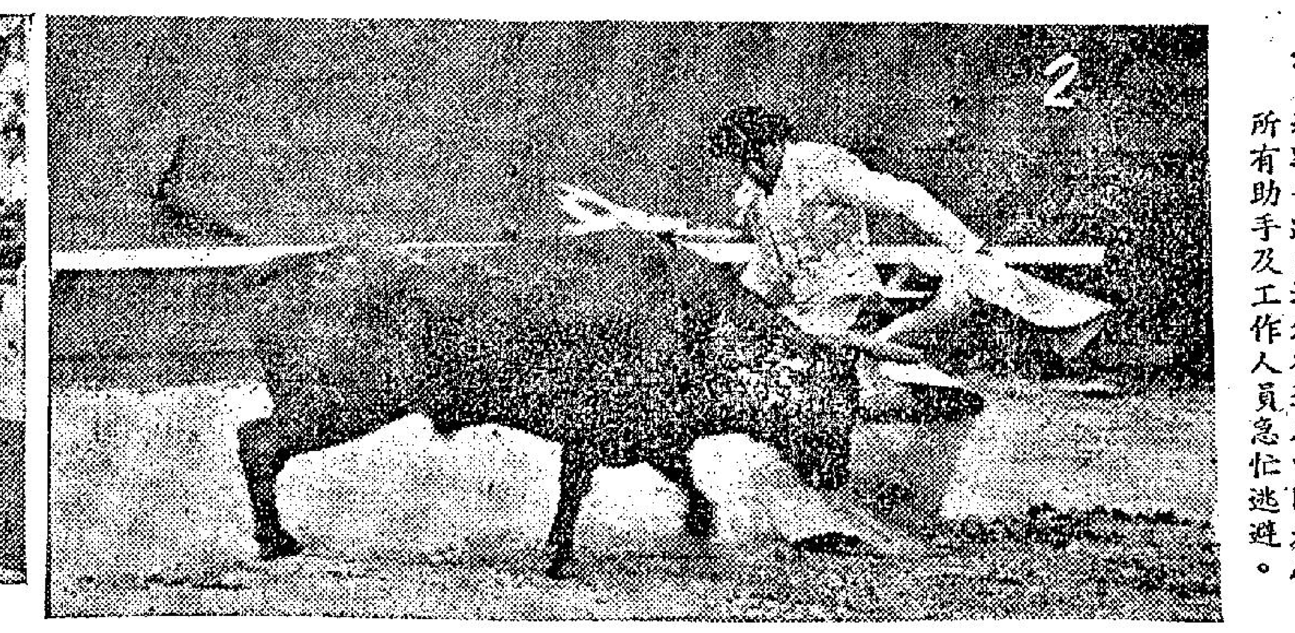

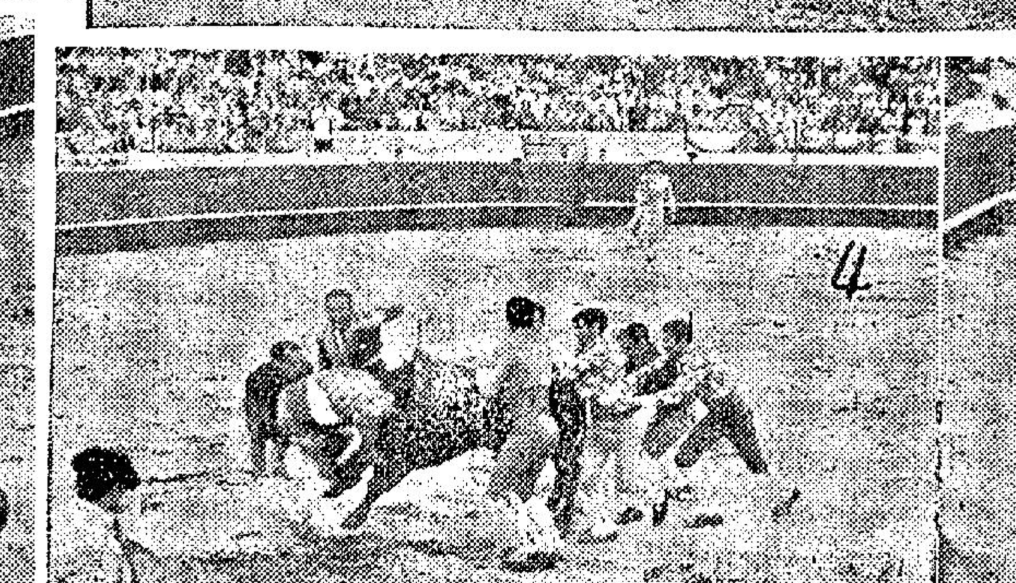

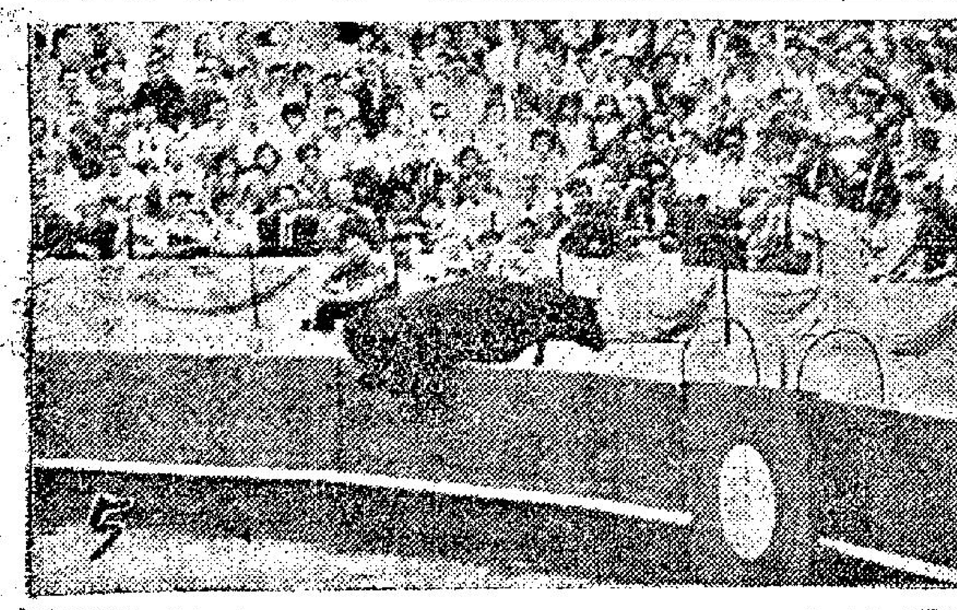

圖片說明

一、名鬥牛勇士山度士手舉雙矛，躍起向野牛刺去。

二、戴着黑帽，手執黃披肩的鬥牛勇士智賓嘉向野牛引逗。

三、戴理士騎着灰白駿馬，手執長矛向野牛刺去。

四、多名鬥牛勇士及助手合力將野牛制服。

五、第二場鬥牛時，那野牛竟跳出場外時情形。

六、那野牛跳出場外後進入中間走廊，所有助手及工作人員急忙逃避。

一場豪雨冷水澆背 觀牛嘉賓貼錢受難

【本報特寫】澳門昨日黃昏一場豪雨，使宣傳已久的緊張，刺激、驚險萬分的一場葡式鬥牛，興緻大減。

鬥牛場內六千觀衆，不論你是紅男綠女，抑或是孩童老叟，全都由頭濕得落腳，統統變成落湯之鷄。難怪從香港遠道往觀的「客人」，大嘆「貼錢買難受」，緊張的、刺激的見唔得，並可能得來一場冷傷風，感冒，甚至肺炎。

鬥牛場原定於下午六時卅分開始，但，場內的兩個「阿米加」大鑊一個脂了工，一個無神無氣的行慢了路，結果，在香港標準時間六時四十分方始開場。場內四處「紅旗」，買了對號位的嘉賓，「坐定粒六」以爲早已有位，可是，由於秩序大亂，有位變爲無位，投訴無「門」，迫於罰企，可是企亦不易，前後左右，噓聲四起，確屬難捱。

據說：鬥牛原定要演八場，可是由於開場廿分鐘之後，即傾盆大雨，由於鬥牛場是並無片瓦遮蓋，六千觀衆，開始爲高難得欣賞的緊張，刺激節目，於是，報紙、上衣、墊坐的「草圍」出盡之後，祇有嬲企照頂淋，但，雨是越來越大，結果，無法忍受，至節目第四項非洲黑門士智賓嘉智鬥野牛時，觀衆已紛紛離場。而鬥牛會亦因雨大無法進行，宣佈「散場」。

六千人去等的士，大概你可以想像着如何狼狽，於是的士乘機抬價每位三元，但，不由你不搭。

鬥牛勇士的出場序是八名穿着紅白相間中世紀服裝先行列隊步出，跟着的八名白衫紅帶的護欄工作隊伍，然後是千萬身家的葡萄牙鬥牛家山度士，非洲的智賓嘉，丁樂嘉，百家東，阿高度，馬賓嘉，最後方始是騎着英俊馬匹踏橫步出場的鬥牛騎士戴理士。

花鏢刺身嘆爲觀止 野牛痛極越欄而出

戴理士舉衆向護欄施維理上校致敬之後，這緊張、刺激的鬥牛節目迅即開始，戴理士首先發難，向隻牛角雖被鋸去的野牛在出場一分鐘即被刺上了花鏢，跟着四分鐘連續的刺了五鏢，葡式鬥牛，是採取正面襲擊，向着野牛怒衝而插上花鏢，野牛更在被插上花鏢痛楚的憤怒，在瘋狂的牛角，毫無定向的「苦」鬬，防避確屬不易。

六枝花鏢在野牛的左右插上後，八名鬥牛助手，空槍上陣，一人俯着頭顱，向準野牛的牛角中央衝過去，兩手執着牛角，六個人反推着猛衝的牛身，一人執着牛尾，這種赤手空拳式的使野牛消耗體力，要牠俯首出場，確是飽人眼福。

每一次表演，平均大約是廿分鐘，跟着戴理士之後，是千萬身家的鬥牛勇士山度士上場，他憑着一幅邊紅邊黃的布掛，使野牛由瘋癲的狀態，變成軟弱，山度士更能施施然的以自己的手，去撫摩野牛的角。

可是，話得說回來，野牛在身上被刺上四鏢之一剎那，整隻野牛跳過四尺高的木牆，進入護欄，於是全場六千觀衆，無不驚叫，這樣的意外，更使原本在護欄內工作的攝影記者，出了一身汗，因爲，倘使不及早在五分鐘前撤退，阿拉相信，除了鏡箱亂飛之外，還是遍地傷「兵」。

跟着山度士之後是智賓嘉的智鬥野牛，可是，傾盤大雨，就在這項秩序中，像倒水般而下，使六千觀衆，迫得「忍痛」先後離場，不能不說這是「損失」。

政府一再鄭重警告 荔枝角海灘污穢 阻不住游泳羣衆 無意封閉但請市民勿海浴

【本報訊】政府雖一再鄭重警告，荔枝角海灘高度污垢，但仍有許多兒童與成年人，前往游泳。

海灘一帶，滿目舊鐵罐、廢紙、爛蔬菜、木頭及其他垃圾等。而破爛船殼之腐蝕，益增不快之氣息，許多兒童仍在淺水處嬉戲，彼等竟足於污泥中，毫不爲意。

政府發言人稱：當局倘無封閉此海灘之確實計劃。但謂，龐大之告示已設於海灘當眼處，警告居民勿在此海浴。

渠又强調，最近自海灘取得之海水樣本，予以化驗，証實一如以往之污穢。但市政事務處無權禁止人民在任何地方海浴，而只能勸導居民不宜用此海灘而已。一名兒童承認經常到荔枝角海浴，以其方便之故。

一經主稱：自政府宣佈海灘不潔後，渠之生意少一半，現在只能每日賺十五元不等，但以往則日達三十元。

華人青年會泳棚一負責人表示，今年到荔枝角游泳者增加，多爲學生與工廠工人，平均每日有一千人。許多人之所以麕集海灘，因爲位處市區，交通便利，同時彼等亦無能力到他處游泳。至于九龍仔花園之泳池，其面積絕不能適應九龍衆多之市民所需。

此人承認，海水有時甚污穢，因穢物自九華徑及荔枝角醫院流下。此外，油倉有時亦污染海水。

但此負責人謂：此海灘之水雖不潔，但渠之會員無人投訴返港後生病者。泳棚於一九六八年滿期，但會方已請求政府任其永遠存在，惟未獲容覆。如要求被拒，該會將考慮另覓其他地點，重行興建。

金鈔走勢 容易偏好

週一（昨日）爲公衆假期，無金鈔期貨交投，前週六（卅日）收，K金走勢偏好，市價二六八·八七五，期鈔按五·八六，日元按一四九·五。大鈔五·八六五，細鈔五·八六一二五，美電五·八八，通天單五·八六。日元現貨一四九·五，宋紙一·五〇。

今市，金鈔市，迄九時四十五分，仍未有成交，外圍行情亦較遲到。前市，倫敦轉眼鎊報二·七二〇〇（縮），紐約轉眼鎊報二·七三〇〇（縮），告老士報二·七九〇一。

金鈔、及電三項走勢，勢將仍跟外圍鎊價上落，如有特別刺激（有關本港新聞亦包括在內），金價可能或再行浮升，其走勢乃係易好難跌。至於英鎊市疲，但不至於貶值，惟揸存英鎊者，卻時存警惕心理，這是對英鎊一種心理上底壓力。

首屆亞洲國際商展 港參加年底在泰舉行 自建攤位現接受報名

【本報訊】本港已決定參加在曼谷舉行之第一屆亞洲國際商品展覽會，會期由十一月十七日至十二月十日。

在曼谷展覽會中，香港將自建攤位，此爲香港在外國展覽會自建攤位之第一次。

本港之參展事宜，由香港貿易拓展委員會負責安排。工商業顧問委員會及輸出促進組織之工作委員會，亦均表贊同。

貿易拓展委員會希望港商選送精良製品，參加展出。所有參展品，必須於八月一日至卅一日期內，送達該會之海運大廈辦事處。

但參展品，必須具備工商處、香港總商會、香港工業聯會或印度商會所發之任何一種來源証明書。

政府發言人指出，泰國爲本港貨品之良好市場。一九六五年港貨輸泰值九千三百萬元以上，而輸入泰貨白米，則價值超過二億三千八百萬元。

由於泰國之生活水平上升，故給予本港以增加輸出之相當機會，尤以銷費物品爲然。

發言人謂，本港將作大力宣傳，以吸引泰入口商及經銷商參觀香港攤位。

本港有車九萬餘輛

【本報訊】本港所有車輛，截至六月底止，共有九萬二千二百九十一輛。此數包括自用汽車五五六八九部，巴士一一八七部，的士二五四六部，手車七九六部，三輪車七三四部，及木頭車五十七輛。

堅道培中書院聘請容宜燕任副校長

【本報訊】教育界名宿容宜燕氏，在官立學校任職逾三十餘年，歷任英皇中學教師，金文泰中學副校長，香港仔、東院道、北角等官立學校下午校長，香港大學校外課程部講師，顧問班講師等職。並曾任中英學會中文戲劇組主席及劇導委會主席，校際戲劇評判主席及音樂節評判員席等職，對戲劇及詩文朗讀，有一定貢獻。三十餘年來，容氏擔任文教工作，悉力以赴，先後長各校，管教嚴密，成績斐然，聲聞教育界。茲屆秩滿榮休，堅道培中英文書院敦聘其出任該校副校長，協助黃少明校長推進校務，並負責訓導工作，俾收相得益彰之效。該校建築及裝修工程現已全部完竣，學生投考者異常踴躍，今復得容宜燕氏勳助校務，可謂深慶得人。聞該校定期本年九月五日開課。

容宜燕近照

本報與星辰表合辦 專題攝影比賽 五日截止收件

本報與星辰表合辦專題攝影比賽，原定上月廿二截止收件，因上月連續兩週假期均遇風雨，徇攝影界人士要求，延期兩週，至本月五日止。現距截止日期僅有三天，計先後收到公開組及學生組參加比賽作品共八百餘幅，經決定如期五日下午五時截止收件，將邀請攝影名家五位擔任評判，評選結果及頒獎日期，準於本月十五日公佈，凡有意參加之「拍友」，請注意及時將作品送到本報。

電台播音節目

本欄刊登節目，係依據各台來稿發表，倘有更動，概以該台臨時宣佈爲準。

香港電台 今日下午四時：

（中文台波段：六四〇千週，波長四百六十八公尺。短波：三九四〇千週，波長七十六·一四公尺。超短波調頻：九十四兆週。）

大堂中座。四時卅分，名著「美男子」。五時，時代曲。卅分，美麗的音響。五十五分，鮮魚市情報告。六時，粵樂。十五分，國、潮、客語新聞報告，特別報告。廿分，詩聲詞韻。卅分，粵曲。四十五分，專題節目。七時，最受歡迎歌曲揭曉。卅分，時事實錄。五十分，音樂。八時，粵語新聞報告，音樂。十五分，諧談節目。卅分，名著「苦海孤雛」。五十八分，天氣報告。九時，青年就業節目。十五分，報導在澳門舉行之葡式鬥牛。四十五分，時代曲，轉播倫敦粵語新聞。十時，趣劇「疑雲」。卅分，解心粵謳。四十五分，藝術歌曲。十一時，醉人的音樂。四十五分，時代曲。五十七分，天氣報告及漁民天氣預告。十二時，廣播完畢。

明日上午播音節目：七時，時代曲。十五分，天氣報告，轉播倫敦粵語新聞及時事評論。三十分，天氣報告，咪前晨操。四十五分，常識問答節目，音樂。五十六分，天氣報告及漁民天氣報告。八時，粵語新聞，每日公衆活動報告，特別報告。十五分，空中閒話，音樂。三十分，英語遊戲。五十分，中央市場蔬菜價格報導。五十八分，天氣報告。九時，國語新聞，潮語新聞，特別報告。二十分，讚美你的歌聲。三十分，兒童節目。四十五分，兒童歌劇。十時，點唱節目。四十五分，故事演講「東周列國誌」（五十八分，天氣報告）。十一時十五分，名曲一闋：帶淚狂歡我淚痴。三十分，電影故事。

商業第一台 今日下午四時：

（第一台波段：一〇五〇千週，波長二百八十六公尺。）

天氣報告，時代曲。卅分，粵曲。五時，小說「乞兒皇子」。卅分，一曲寄心聲。六時，轉播港台新聞簡報，天氣報告，潮汐報告，報道東南亞天氣。十分，時代曲。卅分，歐西曲。七時，星期小品「白衣天使」。卅分，趣劇。八時，小說「模特兒之死」。卅分，趣劇。九時，小說「浪漫風雨夜」。四十五分，時代曲。十時，大丈夫日記。三十分，電影故事「女殺手」。十一時，天氣報告，橫財一百萬。卅分，明日節目預告。卅五分，時代曲。五十九分，轉播港台新聞簡報。十二時，天氣報告，播音完畢。

明日上午播音節目：七時，清晨音樂。十分，節目預告。十五分，口琴音樂。三十分，天氣報告，潮汐漲退報告，時代曲。四十五分，天氣預告，轉播香港電台新聞報導。十五分，天氣報告，繼續播時代曲。五十分，座右銘。八時二十五分，粵曲：㊀十二欄干十二釵，㊁夜偷詩稿。九時，天氣報告，街市行情。三十分，南音「水滸傳」。十時，時代曲點唱。三十分，婦女生活節目。十一時，報導東南亞各地天氣情況。五分，社團節目。十分，時代曲。三十分，倫理小說「秋心戀」。

商業第二台 今日下午四時：

（第二台波段：一一七〇千週，波長二百五十六公尺。）

天氣報告，粵曲。卅分，股市報道，歐西曲。五時卅分，小說「情之所鍾」。六時，轉播港台新聞簡報。三十分，天氣報告，報道東南亞天氣。十分，怡情小說。七時，粵曲。三十分，名作小說「生死邊緣」。八時，轉播港台新聞報道，世界流行曲。十五分，祝婚節目。卅分，科學天地。四十五分，時代曲。九時，天氣報告，港九時事。十五分，時代曲，明日節目預告。卅分，鐵面無私「連環血案」。十時，中國文選。卅分，小說「秀才管家」。天氣報告。十一時，夜曲。五十九分，轉播港台新聞簡報。十二時，天氣報告，播音完畢。

明日上午播音節目：七時，清晨音樂。三十分，天氣報告，潮汐漲退報告，節目預告，音樂譜子。四十五分，天氣預測，時代曲。八時，轉播香港電台新聞報導。十分，天氣報告，潮汐漲退報告。十五分，祝蕊節目。二十五分，天氣預測，歐西音樂。九時，天氣報告，時代曲。三十分，粵曲：㊀林沖，㊁一曲琵琶動漢皇，㊂柳邁春夜訪八美圖。十時三十分，時代曲。十一時，天氣報告，國魂第五十九輯「孤臣淚」。三十分，報導東南亞各地天氣情況，粵曲：㊀唐伯貓採秋香，㊁補茨。

麗的銀台 今日下午四時：

電影歌曲。卅分，粵曲。五時，小說「小飛俠」。十五分，兒童歌曲，金價報告。卅分，故事「倚天屠龍記」。六時，歐西歌曲。卅分，小說「銀簫殺人魔」。七時，時代曲。十五分，粵曲。卅分，小說「無敵日月劍」。八時，新聞報導，天氣報告，節目報告。十五分，戲劇生涯。卅分，時代曲。四十五分，茶餘飯後「談藪閒」。九時，故事「棠棣之華」。卅分，粵曲，教育台節目報告。十時，紅粉春秋。卅分，錄轉港台：澳門鬥牛實況。四十五分，清歌妙韻。十一時，新聞報導，天氣預測，體育消息，節目報告。十五分，夜半奇談「分屍記」。四十五分，時代曲。十二時，完播曲。

麗的金台 今日下午四時：

潮曲。五時，故事「書劍恩仇錄」，金價報告，節目報告。卅分，藝術歌曲。六時，趣劇。廿分，潮曲。七時，社會服務，教育台節目報告。十五分，時代曲。卅分，新聞報導，天氣預測，節目報告。八時，小說「神秘女郎」。卅分，小說「人之初」。九時，戲曲介紹。十時，評話「彭公案」。卅分，古今談。四十五分，潮州曲。十一時，新聞報導，天氣預測，體育消息，節目報告。十五分，青燈夜話「神秘怪蟲」。四十五分，國樂。十二時，完播曲。

中文電視

下午六時，節目預告。二分，兒童園地。卅分，汽車機械。七時，世界新聞。十五分，星空巡禮。卅分，劍鬪遊戲。八時，戲劇欣賞京劇「大劈棺」。九時，活用英語。卅分，西片「英豪千秋」，畢選加士打，東尼寇帝斯主演。十一時，最後新聞及天氣報告。五分，閉幕曲。

綠邨電台 今日下午四時：

（中文台波段：七三五千週，波長四百〇八公尺。）

粵曲。五時，時代曲，天氣報告。卅分，兒童節目。四十五分，粵曲。六時，諧劇。卅分，西曲。七時，戲劇小說。八時，麥狗場巡禮。四十五分，時代曲，天氣報告。九時，住家男人。卅分，粵曲，天氣及漁民天氣報告。十時，丈夫日記。卅分，香港阿斗官。卅分，談天說地。四十五分，粵語流行曲，明日節目預告。十一時，有求必應。卅分，時代曲，天氣及漁民天氣報告。十二時，廣播完畢。

明日上午播音節目：七時，早晨音樂。十五分，晨鐘瑞鼓。二十分，經音樂，天氣報告。三十分，粵語教授。四十五分，歐西音樂。八時，節目報告，粵曲，天氣報告及漁民天氣報告。三十分，時代曲。九時，家庭食譜。十分，時代曲。四十五分，兒童故事。十時，南音演唱。卅分，粵曲。十一時，婦女節目。十五分，時代曲。三十分，粵曲。

大陸傢俬加强在港傾銷 工人就業受打擊 購買大陸傢俬間接危害本港經濟

中國大陸傢俬繼續加强在香港競銷，對香港傢俬裝修業的打擊日趨嚴重，但遭受打擊最大的尚非傢俬商號的生意，而是傢俬裝修業的工人就業情況。現在初步受到打擊的是傢俬裝修工人收入逐漸減少，延續下去的將有很多傢俬裝修工人失業。

港九傢俬裝修業同業商會理事長在上週五該會成立十八週年紀念及十九屆理監事就職典禮中强調指出：「外來傢俬去年搶去了本港一千六百餘萬元生意，即本行各商號少做了一千六百餘萬元生意。並舉出兩項事實証明，其一是兩年前油蔴地有一間百貨公司開業，其中有一部份專營大陸傢俬，此後全廟街的傢俬商號均受到打擊。其二是去年尖沙咀有一間傢俬公司開業，專售日本傢俬，其後全尖沙咀區傢俬商號受到影響。他又指出有等同業以爲銷售外來傢俬生意頗好，因而紛紛售賣外來傢俬，其實此舉無形中替他人推銷出品，打擊自己出品。最後他呼籲本港各界人士應該採用本港出品傢俬，而各同業商號亦要一方面拒絕銷售外來傢俬，一方面恢復自己以前的優良出品。

其實所謂外來傢俬，祇是一個泛稱，就狹義來說，中國大陸傢俬低價在香港競銷，以及採取多種多樣化來爭取香港市場，纔是對香港傢俬業的致命打擊。無可諱言的，香港製造的傢俬因爲人工成本過高，一件普通傢俬的成本，人工錢佔了三分之二以上，但中國大陸傢俬是利用內地吃不飽穿不暖的賤價勞力製造出來，照目前在香港售價而言，大約比香港製造的同一欵式及同一質料的傢俬低三分之一，並且在運輸方面，還有特別的處理，就是把製成或半製成的傢俬運來香港然後裝配，這樣可以節省很多運輸費用，香港製造的傢俬是無法和它競爭的。很多傢俬商號爲了適應顧客需求，兼售大陸傢俬，明知銷售大陸傢俬利錢微薄，但迫於環境，不得不兼售一部份大陸傢俬，這是近年香港傢俬商號在營業上的一種很大矛盾性。在顧客方面，對於傢俬的選購，多數心理是那一種傢俬欵式佳、質料好、價錢平，就是購買的對象，根本上沒有成見，但如此一來，有些傢俬商號不知不覺間自動介紹顧客購買大陸傢俬。

明白說，香港人採用香港貨的基本觀念，不是迅速可以建立的，很多人明知購買大陸貨就是影響香港經濟，並且逐漸會危害自己，但在價格廉宜的吸引，就是心理上的衝突。要求香港傢俬商號能夠精心設計製造欵式新穎與材料上乘的傢俬，其實並不困難，問題是工錢太貴，成本高昂，故此香港製造的上等傢俬最近幾年能夠向歐美推銷，但在香港本銷市場就受到大陸傢俬的亂射，特別是中下價傢俬無法與大陸製品競爭，這是香港傢俬業的一大弱點。事實上：沒有辦法阻止大陸傢俬進入香港市場，香港的傢俬商號除非有足夠的條件改良自己的出品，足以應付大陸傢俬的競爭，否則繼續下去，大陸傢俬將搶去了香港傢俬大部份本銷市場，工人失業問題逐漸嚴重。

市場漫步 ·卜算子·

本港股市行情

八月二日中午十二時報價

股票名稱	最高成價	最低成價	成交股數
滙豐銀行	一六五	一六四	九三二
滙豐銀行倫敦註冊股票（除息）	一六〇		七五〇
九龍倉	一九·八		二、七〇〇
黃埔船塢	三二·五		四〇〇
太古船塢	一五	一四·四	一、六〇〇
城市酒店	七·一	七	七、〇〇〇
電車公司	一三·六		二、七五〇
油蔴地小輪	四八		二〇〇
九龍巴士	一八·一	一八	二、二〇〇
香港電燈	三三·九	三三·八	一、二〇〇
電話公司	二四·九	二四·八	一、〇二五
煤氣公司	一一·四		二五〇
香港股權	七·九	七·八五	一、五八九
和記企業	一〇·一		二、〇〇〇
怡和	一一·五		五、五〇〇
橡膠信託	五·七五		三六六
聯合橡膠	三·二五		二、〇〇〇
聯業紗廠	六		一五〇
遠東企業	一二·九		三、〇〇〇
鋼業	四·九		一、〇〇〇
於仁水險	一九		一五〇

上午成交總額：七四〇、〇〇〇元

美股市走勢平均指數

【紐約八月一日美聯社電】杜鍾斯美國股份一日收市平均指數如下：

類別	開市	最高	最低	收市	收市比較
工業類三十種	（不明）				跌一·二〇
鐵路股二十種	（不明）			二二二·八	跌二·九
公用事業十五種	（不明）			一三一·五	跌一·二〇
雜項股類六十五種	二九八·三	二九八·八	二九·四〇五	（不明）	跌三·九八

工商晚報 星辰表 合辦 專題攝影比賽

頭獎賓得相機及星辰表

因月來大風雨妨碍攝影 展期八月五日截止收件

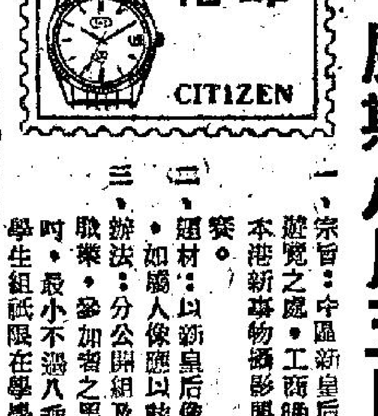

一、宗旨：中區新皇后像廣場花園爲本港市民憩遊覽之處，工商晚報，星辰表廠爲提高各界對本港新事物攝影興趣起見，特舉辦是項攝影比賽。

二、題材：以新皇后像廣場花園之各種內容爲對象，如攝人像應以該廣場爲背景。

三、辦法：分公開組及學生組：公開組不限年歲，職業，參加者之黑白照片尺寸最大十六乘二十吋，最小不過八乘十吋。學生組祇限在學學生參加，黑白照片尺寸最大不超過八乘十吋，最小不過五乘七吋。凡參加者均須貼有附刊之「印花」，並須於照片背後貼紙寫明姓名、地址、（如屬學生組應寫明學校及年級，領獎時並須出示學生証。）標題，及拍攝時之時間（自上午或下午幾點鐘），寄交灣仔分域街十八號工商晚報或中環利源東街八號本報中區辦事處，信封寫明「工商晚報星辰表攝影比賽」，未入選之照片如欲將件退回者，請在揭曉一星期後到本報領回，或附貼有郵票及地址之回郵信封。

四、評選：特請攝影名家五人担任評判，評判人之評選，爲最後決定，毋得異議。

五、獎品：每組十個獎：

公開組：冠軍——賓得SP型相機一架，星辰表勝利型日曆自動游水表一個，金牌一個。亞軍及季軍——各獎星辰表新穎型日曆自動游水表一個，亞軍銀牌，季軍銅牌各一個。第四名至第十名——各獎星辰表太上皇型游水表一個。

學生組：冠軍——賓得SV型機一架，星辰表勝利型日曆自動游水表一個，金牌一個。亞軍及季軍——各獎星辰表新穎型日曆自動游水表一個。第四名至第十名——各獎星辰表太上皇型游水表一個。

六、截止日期：八月五日下午五時，外埠及郵寄參加者以郵戳爲憑。

七、揭曉及頒獎日期：八月十五日公佈。

八、附則：凡參加比賽，則作品同意比賽商會規則，並同意其優勝得獎之照片供工商日晚報發表及星辰表刷展覽及宣傳之用，不另付酬。

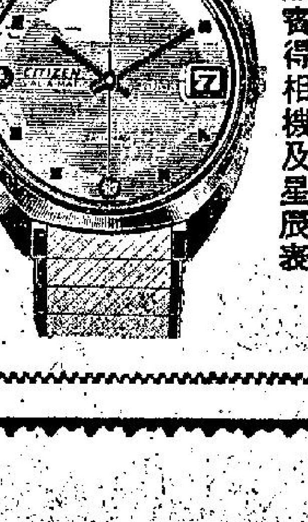

頭獎獎品賓得相機及星辰表

無輸出變壓器UTL電路 超小型半導體擴音機

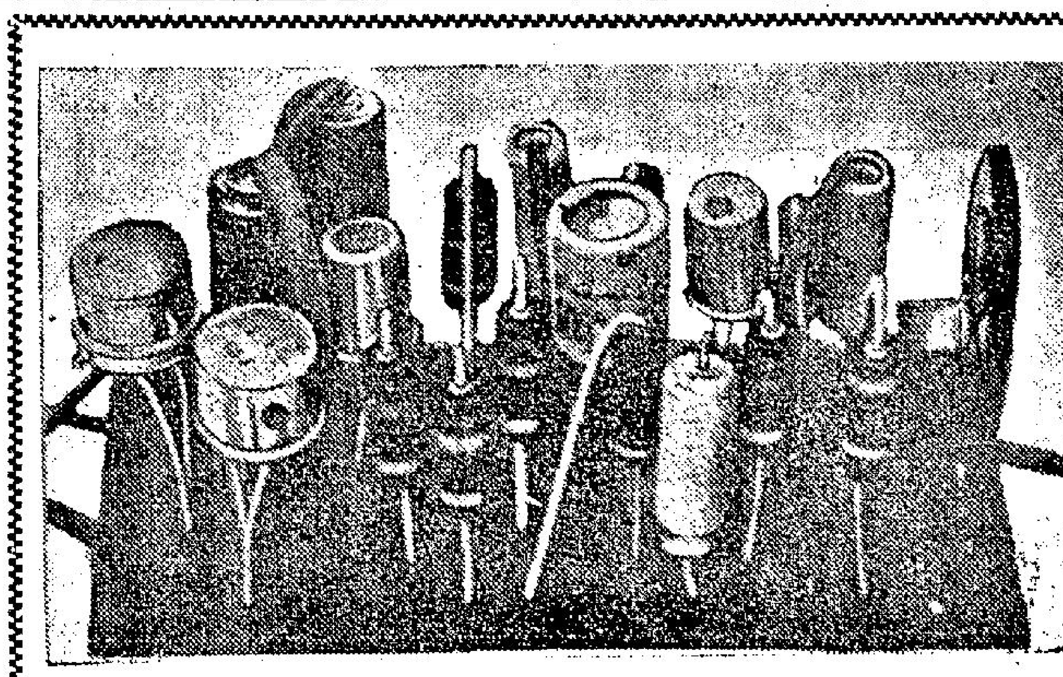
裝在二吋半長一吋四分濶一電路板上的超小型擴音機

這是一具超小型的四枚半導體擴音機，裝在二吋半長，一吋四分一濶的接線板上，零件排列起來，高不及一吋半，從本文右上角的圖片中，便可以看到本機的全貌，倘放在手掌中，真是僅可盈握，本機雖然是超小型，但所採用的是半導體擴音機中最新式的OTL電路；它的輸出功率有三百毫瓦（300MW），直接輸出至十五歐姆的揚聲器。

下面電路圖顯示：功率輸出用一枚PNP和一枚NPN半導體接成OTL輸出電路，TR3（PNP半導體）是射極接地式工作，射極接地式可使輸入抗阻提高，圖中的R9（五百六十歐姆電阻），當訊號輸入電壓是負半週時，TR3發生作用，產生高增益電壓去推動揚聲器，訊號經C6至揚聲器；TR4是一枚NPN半導體，也是接成射極接地式，不過和PNP型的TR3是具有相反的「相位」，所以當訊號電壓的正半週輸入時，才發生作用而經C6去推動揚聲器，因此，本電路中的TR3和TR4，成為推挽式的放大器。本機的TR3是採用美式2N1305或英式的ASY27，TR4是美式2N1304和英式的ASY29型。

TR2是歐洲式OC75半導體，它的工作是推動輸出級，也是射極接地式電路，R8是它的集電極負荷電阻，R6，R10是基極網路，也是一組直線交連的負回輸環路，它交流訊號電壓回輸給TR2的基極。

TR1是輸入放大級，半導體用OC75，它的工作是把訊號電壓放大，以輸入TR2的基極作推挽放大器的激勵電壓；電路圖中的R5和C3是反交連網路，作為前級的濾波裝置，抵消因交連所引起的噪音。VR1是輸入音量控制器，使用時較準一次後，可以不必移動。本機輸出是配合於十五歐姆揚聲器時使用的，倘若使用三歐姆或五歐姆揚聲器時，則C6的電容量必須增加至1000MFD，否則失真必大；不過根據筆者所試驗，還是以使用十五歐姆的揚聲器為佳。本機的電壓供應是九伏脫，正極接地，電流消耗約為十毫安。

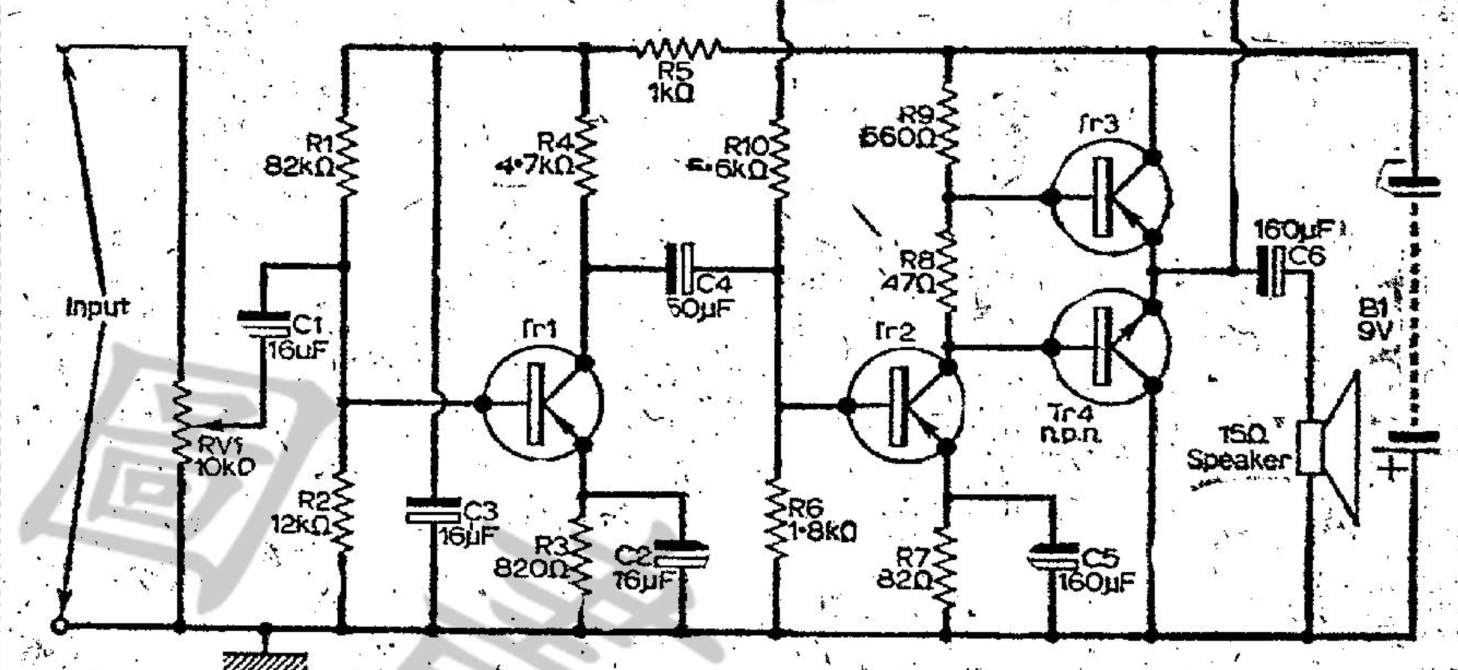

用雷射導向設備 控制開鑿隧道機

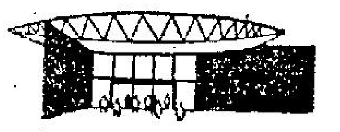

美國最近用一個二百八十噸鑽探堅石的機器，開了一個直徑二十一呎，長一英里半的隧道。與原計劃的通孔任何方向差距不到一吋又八分之五。

美國用雷射（LASER）光線完成這項技術。它是一個儀器，可以產生如鉛筆那麼窄又細的一道純光線，不似普通的光那樣散開。雖經遠距，其原來光線的直徑仍然不變。

一般地說來，當開鑿如上述沙岩的隧道時，每日開鑿五呎就與原計劃的通道相差兩三吋是常見的事。這是因為開鑿的機器被各種堅硬的漂石或土質的軟硬不同把方向弄偏了所致。

開鑿這條隧道是新墨西哥北部阿茲鐵附近一個灌溉計劃的一部份。這個計劃可能十五年才完成。計劃包括許多存水灣，一段段的隧道及運河，將聖朱安河水塡的水送到那瓦阿水塡的水，經過這個計劃完成以後，將可使現因缺乏水份，只能放牧的廣大地區生產農作物。

這個六十四呎一千匹馬力的開鑿隧道的機器有一個巨型旋轉鑽探的頭可以鑽入巨石，鑽得的碎石，自動地用桶子裝運系統送上輸送帶即可運至機器後面，然後運出隧道。

它是前所未見的第一部最強力的開鑿堅石的機器。是德克薩斯州休斯器械公司發明，在其附屬的達拉斯市威廉製造公司的廠內製成。這部機器開鑿沙岩的速度每小時可達十呎。

雷射的位置是在機器的後部觀測點上，它和一具普通經緯儀上的望遠鏡平行裝配着。因此，經緯可自動地與雷射合成一行。

在使用時，雷射的光線射至一排光電板，或稱「電眼」上。這些光電板就相應地發出相符的光，在展視儀器板上發光使開動機器的人可以看得見。這樣，開動機器的人便可經常地校正開鑿的路綫。

用「光」來協助開鑿道並非新鮮的嘗試，以前的普通辦法是用一面鏡子安裝在開動機器人的前面，同時在他的後面安裝兩個排列妥當的電燈泡，那麼開動機器的人就可利用鏡子找到開鑿的路線。

可是用電燈泡在技術上顯然比用雷射光系統粗糙多了。

雷射光可以照射二百呎遠，而它的光散放的程度還不到一吋。光的中心經校正後只有一條極窄的光到針這麼細的光收入各種感覺器。因此，只有一吋的幾分之幾的偏差可被偵查出來。雷射光可以穿過開鑿時迷漫的灰塵而依然準確。

從開始開鑿，經過九個月的時間，這部機器把隧道開鑿完成。在這一段時間裏，這部機器平均每一「工作日」可鑿沙岩六十一呎。這次開鑿使用的又小又粗的氦氣體雷射光，是康迫狄格州諾佛克市柏金——艾瑪公司發明的。

把HI-FI立體聲音樂搬到汽車裏面欣賞

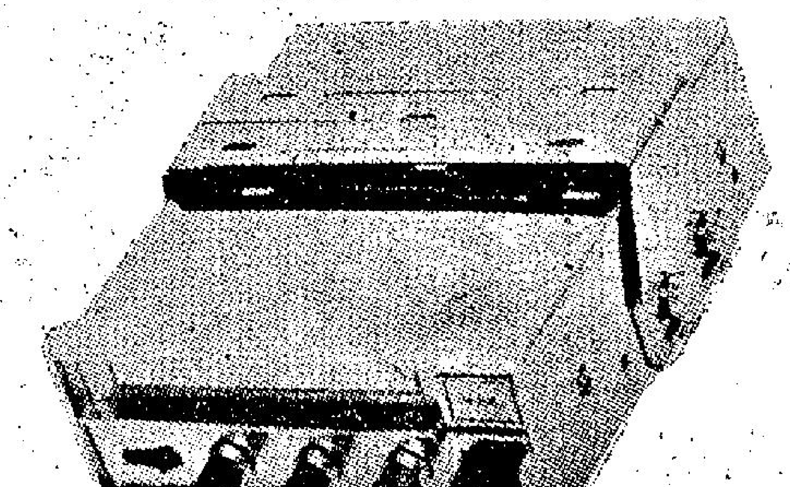

假如你想把HIFI音樂從室內搬到你的汽車裏，唯一的方法是使用一具汽車用的磁帶播放機；這種播放機，所用的磁帶是裝在一個磁帶盒內，已經錄好了各種音樂，正如普通的唱片一般，你喜歡那一種就買那一種，它不用捲帶，也不用放帶，祇要套入播放機的帶槽內便可。

「前鋒牌」RPS——503型，是汽車用立體聲自動磁帶播放機，它用四聲軌磁帶，機內有兩具播放磁頭，變換磁帶方向時很方便，祇要按鈕便行，它的機鈕很簡單，附有聲調控制器，以調節你所需要的音調。該機是用壓輪式來推動磁帶的，故轉動穩定，擺動百分數極低，僅百分之點三（千分之三）。磁帶速度三吋四分三，頻應範圍自100——10，000CPS，電源電壓實際應用十三·二伏脫，但自一零·七伏脫至十六伏脫之間，都可使用，電流消耗一點二安培。

該機的聲頻輸出每一聲道四瓦特，兩聲道合併八瓦特，用半導體十二枚作放大器，用兩個直徑六吋，抗阻三歐姆至八歐姆的揚聲器，分別各兩邊聯道的立體聲輸出；揚聲器可裝在兩邊汽車門裡面，這種揚聲器是「前鋒牌」P——16X型，專為汽車而設計的，它的體積甚薄，適合於裝在汽車門內。

「前鋒牌」各種HIFI產品，香港總代理是「和記電業公司」。

射月基地巡禮

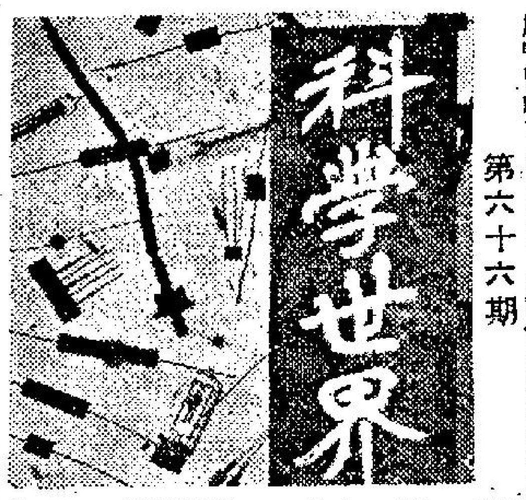

第六十六期

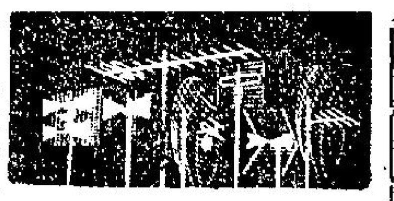

西班牙把加納佛拉爾那一小塊陸地叫作「高枝甘蔗地」，雖然當年那片砂丘上不一定長得起甘蔗來，四百五十年後，在一九五〇年時，渡假的美國人們作為漁獵之地的加納佛拉爾角，變成大西洋火箭場的發射地，後來，為了紀念已逝世的美國總統甘迺迪，乃改名為甘迺迪角。

在現在的甘迺迪角西面，透過香蕉河，是茂立特島，第三十九號複合發射場，也就是美國飛月之行個土星——太陽神火箭供發射之用。它是地上總站所在地。在茂立特島以西，越印有建築以來最大的建築物，內部容積達一億二千九百萬立方呎。比它小的華盛頓五角大廈和芝加哥貿易市場大廈，都可以裝在它裏面。

第三十九號複合發射場是一些古怪的建築物組成的，其中有世界最大的建築物，三座活動發射塔各有四十層樓高，一座同樣有高度活動性器服務吊架台，一輛能運送射月火箭和發射台去的大運輸車。

第三十九號複合場中最令人注意的特徵是那「載具配合大廈」同時可以準備四「載具配合大廈」高五二五呎，寬五一八呎，長七一六呎。它那五萬噸重的建築鋼架築在四千根鋼樁上，那些鋼樁打進茂立特島地基上，深入岩石中達一六〇呎深度。

土星——太陽神火箭各節配裝後高達三六〇呎，它們由特裝駁船從製造廠運往第三十九號複合發射場去。這是全部過程的開始，它最後是以土星——太陽神裝滿了燃料矗立發射台上準備飛月為結束的。

在火箭的第一節到達碼頭前，「爬行運輸車」把三座高四百呎，重一千一百萬磅的活動發射塔及裝載台的一座，直立着送到「配合大廈」的四個高格架中的一格內去。推進火箭被人們從駁船上運到大廈中去，矗立在發射月台之上。

技師和工程師們把工作月台放置在推進火箭週圍，進行檢查和測試工作。在「配合大廈」一個二一零呎高的側邊建築物內，土星——太陽神的上面幾節同時在進行檢查和測試。

那幾節火箭完成了個別試驗後，被移到高格架中去，把完全部飛月船裝配就緒。它經過最後檢查及測試，還作一次電子設備模擬發射與飛行檢查。

沒有加燃料的土星——太陽神以及發射塔，檢查配合完成後，大廈的格架下面的門打開（它的四個格架屬各有一扇門），容得下爬行運輸車。格架上部由巨型重疊的板子組成，有如百葉窗，可以升舉起而達到四六零呎高度。

六百萬磅重的爬行運輸車有個相當於半個足球場大小的月台，兩座柴油發動機，各發三千匹馬力，推動十六個電馬達來推動八座輪帶式拖拉爬行車。

五十萬磅重的空火箭和它的巨型發射塔架裝在爬行運輸車上。另外一套柴油發動機吊拉起那一千一百五十萬磅的重量，把那四百三十呎的龐然大物移出「載具配合大廈」，向發射地出發。

爬行運輸車以每小時一哩的速度在長三點五哩的水坭路上移行。這裏特裝的路面有八呎厚，由很結實的材料，混合了碎岩石造成，全部一千七百五十萬磅重量平均分佈在爬行車的輸道之間，使道路上每平方吋面積所受重量不超過八十四磅。

工程師根據。雷門是少數試駛過爬行運輸車人中之一，他說它的控制不能和駕駛汽車相比擬。他說：「控制非常容易，只要指頭一碰，車就開動了。」爬行車上有十一位工作人員，它在行駛時由自動平衡控制器來防止火箭和發射塔在上下坡時發生傾斜。

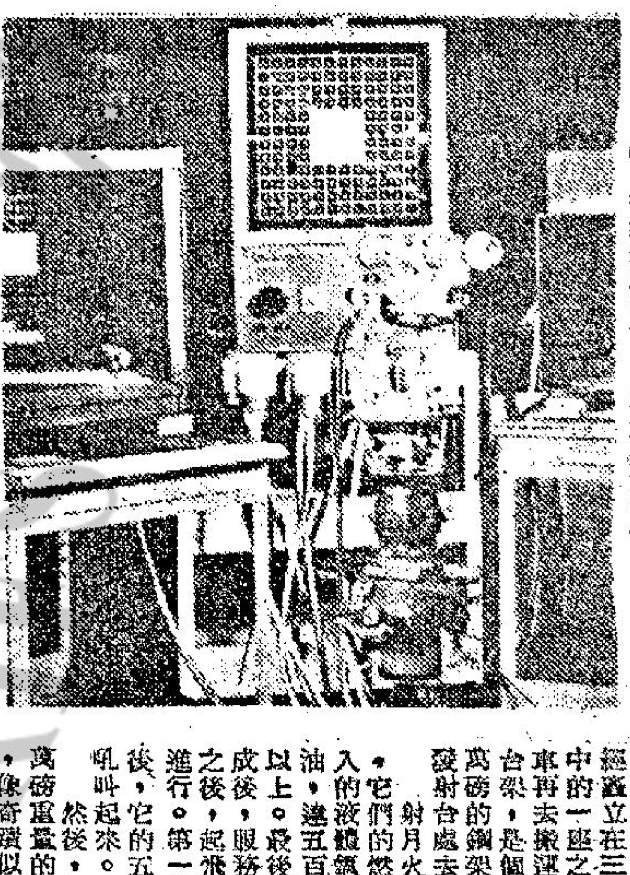
雷射導向設備，裝在經緯儀上

火箭和發射塔架經置立在三座發射台中的一座之上，爬行車再去搬運活動服務台架，那是個一千二百萬磅的鋼架，移送到發射台處去。

射月火箭共三節，它們的燃料箱中，煤油、液體氧，達五百七十萬磅以上。最後的檢查完成後，服務架移走之後，起飛報數繼續進行。第一節點火之後，它的五座發動機吼叫起來。然後，超過六百萬磅重量的飛月火箭，像奇蹟似的，離地飛升，三位太空人正向月球飛去。

「潔的牌」吸塵機
——一九六六年最新出理想家庭電器

特點：
輕便小巧——能深入罅隙暗角清除積塵！
強效吸力——遠勝所有大小吸塵機，是同類製品的尖兵！
價格廉宜——每具港幣陸佰伍元。
用途廣闊——特別利於清除衣服、床褥、梳化、坐墊、窗簾屏幛、書櫃、桶櫃所有塵垢，任何大小傢具，不能密封而易藏塵者，非此不能防止侵蝕，維持耐用！

總代理：耀興電業公司
香港銅鑼灣利園山道十一號 電話：七六六九〇六 七七六三九一

△分銷處▽
（香港區）
亞美電器行 銅鑼灣怡和街六十八號
合發電器行 德輔道中一百廿三號
華美電器行 德輔道中一百卅五號
代月電器行 德輔道中一百卅七號
（九龍區）
廣基電器行 彌敦道三百七十三號
矛盾電器行 彌敦道七百四十號
香檳電器行 加拿芬道四十六號
美亞唱片公司 彌敦道七百二十五號

CROWN
●兩速度輪軸驅動
●速度準確
●可用与时鐘
●話筒上設有遙遠控制
●乾電池及交流電兩用

CTR-5400
原子粒手提錄音机
皇冠牌
總代理：益美潔具有限公司
九龍油麻地南京街廿二至廿八號二樓
電話：八五一一九八·八五五二一三
各大電器行均售

寶樹無線電器材公司
油麻地門市部開始營業
◀各種無線電零件貨式齊備▶
彌敦道三一七至三二一號
金漢大廈地下L座

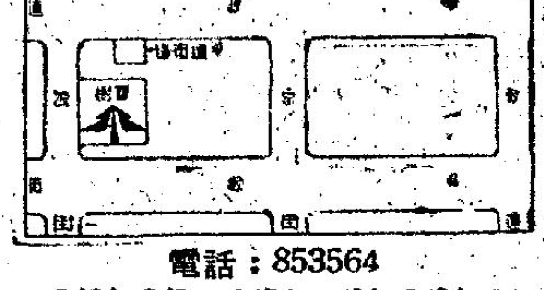

電話：853564
聯號：寶樹無線電行
旺角花園街六十號 電話：840197·852429

慳錢！慳力！慳時！

慳錢慳力慳時已成為所有採用樂聲牌洗衣機用戶一致之讚譽在目前能達到慳錢慳力慳時之最理想條件之洗衣機惟有樂聲牌一種.

"自動逆轉"乃樂聲牌洗衣機最突出及精巧之構造洗衣摩打能每隔(25)秒鐘左右自動巡迴旋轉各式衣物能在極短時間中洗滌得乾淨潔白由於摩打旋轉力強洗滌特快因而減省電力—慳錢！

樂聲牌洗衣機容量特大(由六磅至九磅)中等之家一星期祗須洗衣兩次因而大大減省人工—慳力！

樂聲牌洗衣機除有高速之排水泵外兩側並有排水口(左右任意選用)污水排洩迅速從洗淨至漂清全部過程僅需12分鐘—慳時

樂聲牌洗衣機除內部構造精良外型尤為光滑美觀底部並裝有靈活之滑輪移動尤稱便利

N-460型 七磅　N-222型 九磅　N-2000型 五磅 洗乾兩用雙桶機

樂聲牌
National

總代理：信興電器貿易有限公司
香港中建大廈六〇二室 電話：二三五一五七
各大電器行均有代售

墨西哥人崇拜的：性感皇后

作風大胆　勸人避孕

·依樺·

伊華·麥雲是一個不尋常的女性，她是代表國家的一種性象徵，不過，最近麻煩事發生了。她必須解決它，否則要被驅逐出境的。

爲了什麼呢？原來這位廿二歲的肉彈做起來太過份了，觸犯了墨西哥的褻瀆法例，引起了當局的密切注意。她還這麼對記者說：「不關我事，誰叫墨西哥人喜歡我的四十、廿六、三六這個三圍數字呢？」

最近，伊華在電視被訪問，提及性愛問題時，她大胆回答：「我認爲女人婚前與男人做愛沒有什麼不妥，但可憐的墨西哥男人，他們只喜歡處女哩。」接着，她建議女人服食避孕丸，鼓勵她們不可多生孩子。大家都知道，墨西哥是徹頭徹尾的天主教國家，上述那番論調，自然引起不滿了。

第二天，報紙頭條便向她猛烈攻擊，指摘這位挪威籍的肉彈簡直侮辱了墨西哥的女性，而且指出她的危險是接近色情的，有一張大報甚至乘機說過是政府接管電視的時候。

在這個電視節目中，伊華妙語如珠，當主持人問她對男性服裝的意見，她竟這麼答：「我喜歡男人穿莎士比亞時代的窄褲子，因爲他們走路時，每一根肌肉走動都看得清清楚楚。男人的雙眼對于我是十分重要的。」

這一番論調，確是驚人的，電檢處立即召開會議研究起訴的問題。

伊華對英國記者說：「政府發言人寧願代我買機票，送我回國，但要我表示是自願離開的。他還說：如果我肯躲起來，不再與社會人士見面，避過一段時間，使他們忘記了這件事，政府才會歡迎我居留下去。」

伊華的身世又如何呢？

她是一名蘇俄公主的千金，一九一七年革命時期逃往西方國家的，她的本領實是不同凡響，只是八分鐘，他便轟動了全國。墨西哥人喜歡稱她爲「伊華公主」的。

她的逸事可不少，有一天，她前往公司購買比真尼，她竟然當場穿上，然後從商店門的廣場那個噴水池跳下，泅泳一番。這一個舉動，簡直是石破天驚，結果，還是被拉上警局。

又有一次，她在街上穿比真尼走來走去，引起途人圍觀如堵，這兩件事，在報紙的渲染之下，更加把事件擴大了。

伊華被墨西哥人士捧高，成了性愛偶像

不少記者訪問她，其中精彩對白如下：

「你有男朋友嗎？」

「有，三個之多，一個是有錢佬、一個是天真無邪，我教他東西，第三個是經驗豐富，由他教我。」

「爲什麼週末是你最喜歡的日子？」

「通常我喜歡在週末做愛，那麼，週日我可以遲些起床。」

「對婚姻的看法呢？」

「有一天我會結婚的，不過至少要到三十歲，婚姻是一個陷阱，我結婚，不外想知道婚姻的日子是怎樣的，能否長久，自己也無法肯定了。」

「你與丈夫的情感會因第三者而影響嗎？」

「不會的，我會與他作君子協定，他找女人，自由無阻，不過，她也要准許我找男人尋歡，一個男人想換換口味，這不是等于他不愛妻子的。」

「你喜歡生孩子嗎？」

「我有時間與金錢的時候，我便喜歡生孩子了，無論我是否已結婚。」

「你認爲性感是什麼東西？」

「我給女人的忠告是，不可多講話，不可抨擊男人，還樣對方便認爲你是性感了。還有，真正愛他時才吻他，吻是重要的。」

「你對男人那點最感興趣呢？」

「他的頸部。」

伊華十五歲便與母親離開挪威，前往法國的麥杜魯貝斯，然後她轉赴花都，希望打入戲劇界。初時，她當女傭，生活困苦，不久，與母親前往紐約找機會。她說：「在美國，我進過中學，我對舞蹈頗感興趣，在花花公子俱樂部當過白兔姑娘，在一間夜總會當過肚皮舞表演者，在墨西哥竟大受歡迎，成了他們的性愛皇后的偶像，實在是一個意外。」

原來有一次她代替一位著名艷星安娜的演出，實在太精彩了，那間俱樂部的老闆辭退了那艷星，與伊華簽合約，於是，一夜之間，她成名了。

目前，她已主演了五部電影，每月可有七百鎊的收入。

小姐：你屬於那一型？

·健民·

假如妳是女性，在妳的心裡總是爲着一個問題而煩惱——妳既是很美貌的，但並不能太吸引男士，反之，一些野蠻的、粗俗的女子，繞在石榴裙下的人，卻是很多，這究竟是爲了什麼呢？還篇文章，將給妳一個滿意的答案。

女孩子分兩種：一是人型，一是動物型。可是，這動物兩字的解釋，並不是我們通常的意義。她不是大胆、性感、坦白、衝動等飢餓的人類，她也不是冷淡、無理性、專爲自已的好處着想，她更不是以金錢、名譽、地位作爲她們結婚的條件。所謂是人，並非是指她們是深受約束，保持老套的教訓，不敢隨隨便便的人，也不是當她說是時，就是否定，當她說不時就是肯定。

我們可以這麼說，屬於人型的女性，可能她更是動物型；屬於動物型的女性，有時更具人型，這分別，爲明眼的男士，一看就明白，但是，爲女性本身，就很難加以判斷了，也就是爲了這種原因，何以男士們對動物型的女性趨之若鶩；反而對人型的女性冷漠奚落。

由於這兩種不同的類型，她們的際遇也就各有不同了。動物型的女子卻是處處、事事領先的——有人獻花，有人請客，有人擁抱，有人熱吻；人型的女子卻要過着寂寞的週末，與同病相憐的女友爲伍，矢志要到新的地方，結識新的異性。動物型的女子，有時找到一位很理想的丈夫，當然，人型的女子，有時的結果也是與動物型的一樣。原因是兩者都能服順和湊合。不過，方式卻是不同的。人型女子能夠不扮裝動物型的女子以欺騙；然而，動物型的女子卻要時常扮裝成人型女子，不是因爲她不能以英雄本色來欺騙男士，只是因爲欺騙並不能完全戰勝男士。

究竟什麼樣的女子是屬於人型的，或是屬於動物型的，這不是純粹的理論可以湊效，爲之分辨清楚的。我們祇有從實際的生活中，找出她們的分別來。

一、關於舞會：動物型的女子之參加今晚的派對，端是由於她今晚沒有更好的節目。她願意找一位如意郎君，倆相傾談，對舞會中的節目，來賓並不太注意。對下週的節目和以後的生活，她都沒有計劃和安排。她的生活就是全神貫注在今晚的舞會裏。可是，爲人型的女子則否，她參加舞會的目的是多結識朋友，爲整個派對的氣氛着想，她可能與她最厭惡的人，一齊寒暄；她要盛裝濃抹，乃是怕引起派對中人對她的批判。

二、週末約會：動物型的女子與男士過週末和人型的女子沒有什麼不同。她們旅行、飲茶、看戲，都是男士們掏腰包。可是，兩者的意向是迥然有別的：前者以之爲興趣好玩；後者則出之愛意。以愛意爲主的話，則時時有患得患失的心理，在談吐、表現上不免要呆滯的多了。

三、贈送禮品：動物型的女子接受禮品後的心情，只是爲娛樂快慰，因此，她們送出去的禮品，也是以對方的娛樂快慰爲主。人型的女子則不然。她要思量所接到禮品的意義，同時，在送禮品時，也是多做考慮的。因此，她們的禮品，有時會得到相反的效果。

四、服裝：動物型的女子在服裝上既性感，又講究。有時，根本是太講究後才性感的。但是，她的性感不會太露骨，使男士感到不安。我們可以總括一句的說。這類型女子的服裝，端是爲男士的講究的。人型的女子卻並非完全如此。

五、打電話：人型的女子以爲：主動打電話給男士是一件不可思議的事。因爲她們忘記了男士也是有感情的。動物型的女子則不然，她們可以隨時隨地打電話給男士的。她們並不是想到男士的感情，而只是當她們自已那與到神來的感情而已。在電話交談中，兩型的方式也是不同的。前者很斯文：哈囉，夏利，我覺得很不開心，所以我必須打電話給你。後者則輕鬆愉快：嘿，夏利，你對待老友記竟如此無情？

六、居住情形：動物型的女子總是單獨居住。她能負擔多麼華貴的住處，她就毫不客惜，同時，家中設備也力求高尚。人型的女子就比較落實。在招待客人吃飯之後，前者決不立刻去洗碗碟，而後者則相反。原因是：前者怕打斷了客人的情調；後者怕客人說她不是好的家庭主婦。

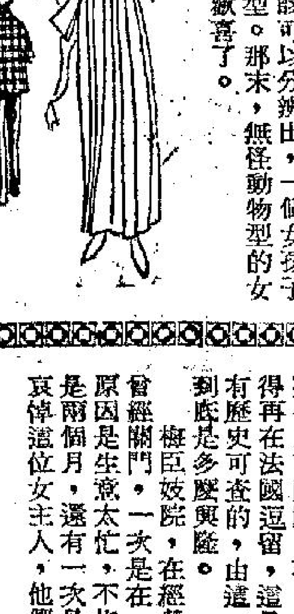

七、不幸懷孕：未婚懷孕爲少女是恥辱。爲答覆這一問題：動物型的女子會說，這是一時失足；人型的女子，除了失足之外她還要加上：她是很愛子女的。事實上，如果她是愛孩子的話，就不該失足。從以上七點的實際生活的行動上，我們該可以分辨出，一個女孩子究竟屬於那一型。那末，無怪動物型的女子是多討男士歡喜了。

我的戴錶三味

·柯足金·

我手上戴的一隻手錶，也算得是一隻名牌子，凡是鐘錶店開張，大幅廣告上面，一定附有許多鐘錶的小廣告，我的錶所屬的錶廠，一定佔一席位，我是否在吹噓我的錶品？不，我不過介紹我的錶廠罷了，我這隻手錶，屬於名廠製品，價錢也值三幾百元，不過，要聲明一句，那是十年前的事，在今天來說，如果它是一部汽車，已屬老爺車了。即使在「錶的世界」來說，也不能說它不落伍，你一定問，爲甚麼我不換一隻新錶呢？爲甚麼仍保存它呢？這也就是我今天寫這一篇東西的理由，我知道還隻錶所屬的是名廠，名字叫得響，人家看見了，不敢說你是舊錶，何況人家一看見那個廠名，就不會再說甚麼話了。老實說，我這隻錶，已經一錢不值，它所以仍然留在我身邊，因爲它還可以行走，名稱是自動，人不動，它也不動，晚上，我把錶放在桌上，第二天，它的指針一定停在一個位置上，相距我放下的時間，不會超過兩個鐘頭。不過我向來不介意，替它上了發條，戴在手上，這一天十幾小時之內，它不會再停，不過準與不準，我可不保證。我知道我的朋友，同事，都不知道我的錶老爺到這個地方，所以我高興，自然，能夠保持「青春不老」，完全由於我去年換了一個新的錶面。戴錶不必爲了看時間，要看時間，到處有準時的鐘。錶不過是裝飾品而已。

一讀發財

人海傳奇

腳穿皮靴的女子

——他懷着美麗的幻想，親自駕車出去，在烟霧迷濛中，看到一個少女……（二）

·上官寶倫·

不過，在她的腳上，卻穿着一雙皮靴，而且，這雙靴子更是高跟的，本來，在雜誌上，對於這些靴子，人們是看得不少的。可是，在現實中，像這樣的靴子，卻是非常少見的。

他再仔細看着她，覺得她好像是男人雜誌上所常見的那些模特兒，而且，在這樣的照片後面，必然是將所有的衣服脫光，而在她的臉上，露出一副甜蜜的笑容，後來，他卻聽到她發出聲音來了，雖然她的聲音並不大，然而，他的身體的每一個地方，卻都聽到了她的聲音，至於亨利，在這一刻中，卻像一頭老牛，發出喘喘的聲息。

她的名字叫烈打，她好像是因爲天氣太熱，所以，特別帶了一頭狗，或者說她可能是帶了她的小弟弟出來散步。後來，她又去找她的女朋友，偏偏她的女朋友又搬了家，她便按照新的地址，去找她的女友，一連找了三個地方，她是越找越迷惑。同時，她身邊的錢，偏偏又沒有帶多少！

後來，他又在想着：喂！烈打小姐，你放心，我們一定是可以送你回家的，我的名字叫詹克，他的名字叫亨利，我們三個人可以在一起玩玩。

下一步，他便按着她們說的地址，將汽車開了出去，由於有那個女子在車上，他與亨利兩個人都感到特別的溫暖。

之後，他在烈打的指示下，將那輛汽車，一直向郊外開去，這一來，那一排一排的房子，是都落在汽車的後面，至於那輛汽車，卻是越來越接近樹林。

最後，他們來到了一座房子前面，不過，在這一刻中，那座房子卻是連一點燈光也沒有。

他們二個人一起下了車，烈打走過去開門，說起來，真的是天曉得，那座房子裡面，比起外面來還要黑，當然在目前的情形下，也許是越來越好呢。

他們經過了一間房子之後，來到了一間非常大的房子裡面，出乎他們意料之外，那間房子是特別的光亮。

不過，那間房子很空，裡面是連一點東西也沒有，祇有一張床墊子，此外，在屋子的角落上，則是一兩個空的啤酒罐子，另外，還有一個箱子是開着，在箱子的附近，是零亂的放着幾雙襪子。

亨利看了這一切，一時之間，默默無語，至於他自己呢，他當然也是如此。不過，在這一剎間，烈打卻是先開口了。她說：「我們還沒有完全搬進來，因爲搬家的人，要到禮拜天，才能夠有空。」

「是的，這裡的情形的確是如此，」他說。

「不過，我這裡倘有幾罐啤酒，」烈打說，「你們不妨喝一點。」共實，他與亨利在這個時候，卻有一點口渴，於是打開啤酒來喝。

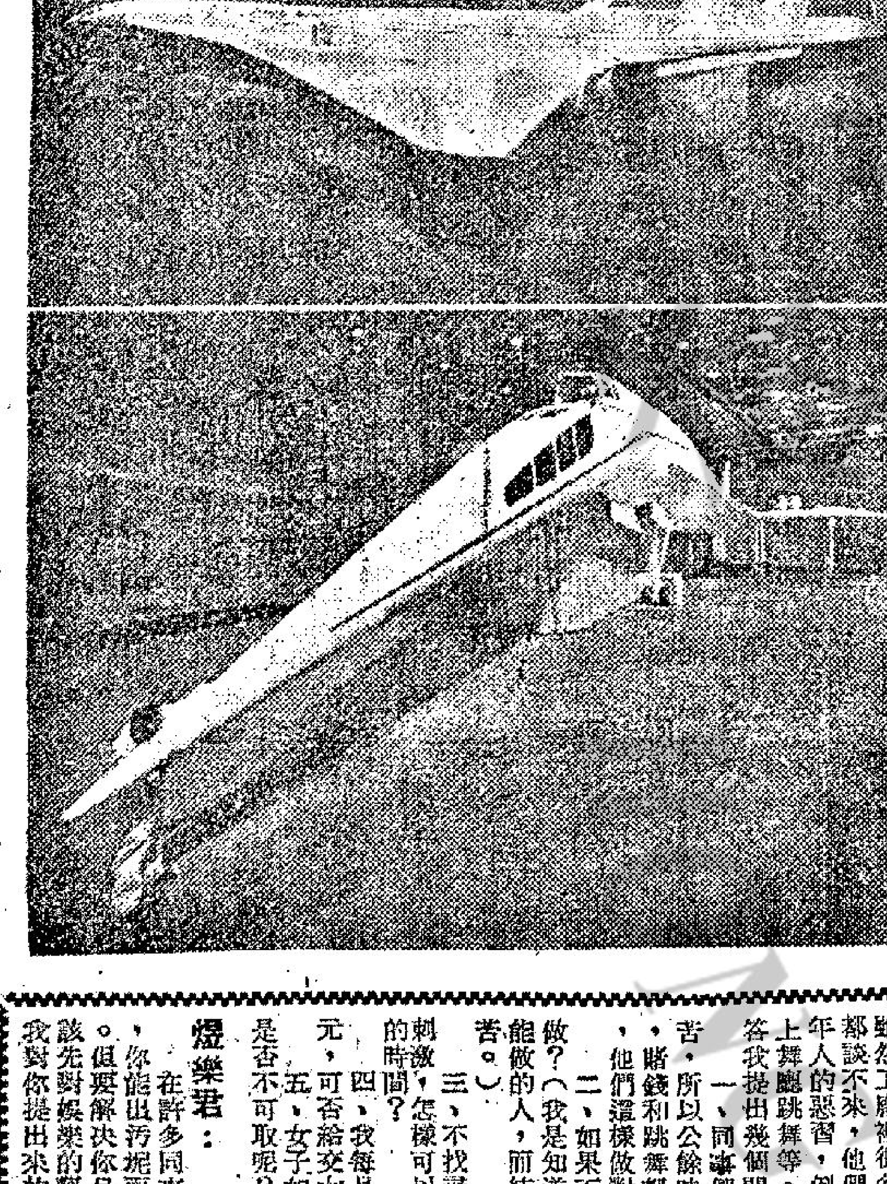

萬·花·筒

機鼻尖長　設計巧妙

·邵陵·

如今，世界天天在進步中，民航客機不但比十年前來得大些，而且要快上許多。但是，民用航空界人並不因此感到滿足，還在想法推出更大更快的客機，爲喜歡乘坐飛機的旅客服務。

就報章刊用的消息，你我知道英法兩國正在合作，協力研造更大更快的民航機。美國呢，在這方面也不後人，所以大大歡迎美國本國境內的飛機製造公司從事設計，以便造出能夠供大批人乘坐和飛得超過音速的客機，來跟英法兩國所作的努力一個競賽，鬥鬥本事。

波音飛機製造公司早已爲這設計就緒，聽報端在不久前製版刊出的無線電傳真圖片，對於日民航客機的驚人長度，大約都會有一份深刻印象的。

最近，洛歇飛機製造公司也設計了一種巨型民航客機，長兩百七十一英尺，共裝乘客座位兩百六十六個，每小時的飛行速度，據說可以達到一千八百英哩。

洛歇公司的設計，將跟波音公司的設計爭奪合同。美國當局打算就這兩種設計選定那一種？會不會把這兩種撤下，而看中另一飛機製造公司的設計呢？要知道這問題的答案，大家還得拭目以待。

附圖兩幅，是洛歇公司用三夾板製造的巨型超音速民航客機模型的照片。上面一幅是側面照，站在翼上的三人，看來宛如侏儒，襯出飛機是多麼巨型。下面一幅攝於飛機模型前側，就這幅圖片看來，你我可以發現，洛歇公司的設計十分巧妙，因爲飛機的尖鼻，可以從原來位置下移十五度，駕駛員對低空的能見度，因而得以增大。

新奇推銷術

·火麒麟·

五十、名妓祇愛兩個人

義大利的王子說：「她是我的。」

然而，羅馬尼亞的皇帝說：「我告訴你，她所需要的是一個男子漢大丈夫，並不是侏儒。」

實際上，義大利的王子偏偏是個矮子，因爲他祇有五呎三吋，因此，對於高矮的問題，他是特別的敏感，於是，他立刻揮拳去打這位羅馬尼亞的皇帝，華莉一見這副情形，連忙走到他們之間去，設法去抱住他們，使他們不要打起來，另外一方面，又立刻找人把他們拉開，同時，爲了免得他們兩個人再次爭執，這便替他們每人找了一個伴兒，表示在這一夜中，她是任何一個也不相陪。

幾日之後，義大利的國王，得知了這件事情後，馬上下令他的兒子，要他立刻回國，不得再在法國逗留，這是距離現代極近的事，都是有歷史可查的，由這一點，可以知道這間妓院到底是多麼興隆。

梅臣妓院，在經營那麼多年之中，祇有兩度曾經關門，一次是在一九〇〇年他們宣佈關門，原因是生意太忙，不能不稍加休息，結果一停便是兩個月，還有一次是因秦貝妮夫人死去，爲了哀悼這位女主人，他們又宣佈停業一個時期。

當秦貝妮夫人死去的時候，華莉是終日關在房子裡面，哭個不已。這也難怪，因爲在那些日子裡面，她是一直將秦貝妮夫人當母親一般看待，她不但非常隆重的來將她下葬，而且，更在墓前，替她放下墓碑，後來，她的眼淚哭乾了，才不再哭下去。

後來，她對妓院的老闆說：「她要繼續經營這間妓院，絕對不容任何人插手，」對於這一點，朗薩當然是表示同意，於是，華莉獨自經營這間妓院，並且是採取分賬的方式，因爲這一來，那些女子才能夠特別賣力氣。

由於華莉的經營手法很新，所以，這間妓院的生意，是越來越好，不過，以華莉來說，她除了接客以外，還是特別歡喜兩個人。

這兩個人一個，最初的一個是朗薩。因爲，這是在她的生命中，最能夠得她的歡喜的人。此外，便是那個羅馬尼亞的皇帝，因爲這位皇帝，她認爲在歐洲的皇室中，的確是一個了不起的男子漢大丈夫，最能夠使她感到滿足。

在梅臣妓院最盛的時候，他們一共有四十位名妓，另外，還有幾十位僕人，這些僕人，當然還是要懂得演戲，以便滿足客人的要求。

戀愛顧問

可否找尋刺激

莎莉女士：

我在一間工廠裡當文書的工作，每天工作時間由九小時至十小時，公餘可說很少空暇，大概因個性內向，我在下班後不知可做什麼事情，因而十分寂寞。我未有女友，也沒有嗜好。

雖然工廠裡很多同事，但和我都談不來，他們許多都染有青年人的惡習，例如喜歡賭錢，上舞廳跳舞等。希望女士能解答我提出幾個問題：

一、同事們認爲工作太勞苦，所以公餘時就要找點刺激，賭錢和跳舞都是刺激的方法，他們這樣做對嗎？

二、如果不對，應該怎樣做？（我是知道這是不對而不能做的人，而結果是空虛和痛苦。）

三、不找尋那些不正當的刺激，怎樣可以消磨那些業餘的時間？

四、我每月收入將近三百元，可否結交女朋友？

五、女子如果重視金錢，是否不可取呢？

弟煜樂上

煜樂君：

在許多同事的不良習染中，你能出污泥而不染，這是使人敬重的。但要解決你目前的苦悶，我覺得你應該先對娛樂的觀點認清一下。以下是我對你提出來的問題的意見。

一、這自然是不對的，可是這個社會上，實際上有許多青年是如此，他們自覺工作困苦，生活乏味，精神上覺得苦悶、空虛，勞勤在他們來說是一種痛苦的負担，所以在工作之餘，便找尋刺激，希望以娛樂來填補自己生活中的空虛，忘記生活中的痛苦。他們懷着這個目的找尋娛樂，結果便很容易受到一切不正當的娛樂的誘惑。實際上，這些都是足以誘使他們墮落的陷阱。

二、三、你覺得苦悶，又不肯跟他們同流合污，我認爲你應該由消極的獨善其身而進一步改變他們。例如在你們的機構中，可以由較高職位的人提倡正當的風氣，例如集體旅行，舉辦一些聯誼晚會，或者舉行一些比賽等，有了這些正當活動，吸引同事間的興趣，他們自然會放棄那些不正當的刺激。實際上那些不正當的娛樂花很多的錢，只要他們不太沉迷，而又有正當的活動吸引，他們便會放棄那種惡習。你在公餘之暇，也不愁沒有正當活動的朋友了。

四、交異性朋友是每個人都有的權利，與收入多少並無關係。

五、一般來說，女子而重視金錢，這顯示她愛虛榮，重視享受甚至有奢侈的習慣，這自然是不可取的。

莎莉覆

·海浴奇觀·

樂聲·新聲·國華

特務片王　個個讚好

哥倫比亞特務打鬥七彩片王　同場加映世界杯足球賽實錄

甸馬田·施瑞麗　史提芬·史拉蒂絲合演

風流特務

新奇武器最利害！笑艷肉彈最樂多！秘密機關最神奇！

明天早場　樂聲 萬劫歸來　新聲 良宵花弄月　國華 浪漫夜生活

皇后·麗聲·皇都

霍士貢獻！七彩巨片　加映：世界杯足球決賽

女金剛勇鬥鑽石黨

下期霍士彩片：七俠三雄

明早　皇后 麗聲 皇都　魂斷藍橋

新華·豪華

第四一天　聯美王牌　時間：二時半·五時·七時·十時正

特藝七彩　鐵金剛勇戰魔鬼黨

海底大戰空前奇觀

飛天有噴射飛輪！通地用鑽地鐵甲！越洋用真空水胆！潛水有鼓氣蛙人！

明天早場　新華 花街神女　豪華 龍虎榜

東城·快樂

連續爆滿！第十八天

東城三場　快樂四場　12.00　2.30　2.45　5.40　6.00　9.00　9.15

特藝七彩　坦克大決戰

第二次大戰最慘烈一役

有獎問答人人有份好戲好獎

明天早場　東城 虎膽英魂未了情　快樂 十二時正改映正場

利舞臺·樂宮

今天 兩點半 五點半 七點半 九點 四場

美高梅七彩諷刺喜劇　片上中文

艷諜飄香

桃麗絲黛·洛泰萊 主演

外國特務要得她而甘心　本國特務步步跟踪保護　故事緊張諧趣

利舞台 今十二點戲王之王　樂宮 今十二點半映御賊

娛樂·荷李活

越映越旺　霍士公司巍山燕嶽俠艷槍戰片王！

兩點半·五點半·七點半·九點半

「巴士站」英偉巨星　梅利鄧　「冷暖人間」女主角 戴安妮　華茜　領銜主演傑作

特艷七彩　萬里追踪　片上中文

槍戰凌厲更勝「龍虎變俠」！緊張刺激更勝「赤胆屠龍」！

明早十二點半　娛樂 風流何價　荷李活 西廂琴斷

皇宮·香港·新世界·英京

廿世紀公司偉大創作貢獻

片約關係　最後今天

通天曉

大家都話睇通天曉好開心慨

呂奇　丁皓　李敏　李居安　劉情　高峰　梅欣　高魯泉　矮冬瓜　聯合主演

倫敦·黃金·京華·樂都·國賓

第十二天

邵氏出品　名著改編　哀艷動人　彩色巨片

倫敦每日五場

藍與黑　下集大結局

主演 林黛 丁紅 關山　編導 陶秦

百樂門

今天四場續映

艷尼歌聲

東方

最後今天四場

影帝勝新太郎主演

特藝七彩　盲俠千里救孤兒

加映世界杯足球賽

麗斯

今天第12天仍映

聯美公司王牌巨片　時間 兩點·六點·九點正

特藝七彩上片中文　夢斷西城

明早十點正二場　夢斷西城

中央

風流女賭徒

明日粵語片早場　錦繡天堂　新馬仔·羅艷卿主演

刊廣告者請電七三零七零八

創業迄今已有四十餘年歷史·專門製造販賣各種給油器及龍頭

ネルソン印

グリスカップ　オイルカップ　硝子入オイラー

Grease Cup　Oil Cup　Glass Body-Wire-netting in Oiler

備有樣品目錄函索即寄

岡田産業株式会社

東京都港区本芝二丁目二三　大阪　名古屋

廣嗣藥廠　瑞芬氏　註冊商標　萬壽無疆寶

經中英美政府註冊化驗無毒發給証明

男性專用強身妙藥

廣嗣藥露　外療固本

總代理 惠民藥行　皇后道東廿四號二樓　電話：七二二三〇二

校園

一天完小說　白丁

走到大門口的時候，老校長正好從舍階走下來，左手遮着額頭，看到我，他先笑了：

「是你啲？」

「想不到吧，」我說：「校長！」

「想不到，」老校長望着我，定定的好一會兒，他才幽幽地說：「哦，兩年多了！」

「是兩年多了。」我跟着老校長走進屋裡：「日子過得眞快。」

老校長和我在沙發上坐下來，我這才發覺，他的頭髮已經白得差不多了。當時，我離開這靜僻的新界鄉村時，他是五十六，現在也不過五十八罷，要不是紅潤泛光的臉色，髮鬃如是的眼光，我幾乎要懷疑，秋意，已深深的籠罩着他生命的湖面。

「校長，」我輕輕笑着：「你的頭髮，好像白了不少！」

他搔搔霜白的鬢絲說：

「有些生命需要成長，有些生命需要結束，其實生命的蒼老，本身並不可怕。」他打着哈哈：「你一定想不到，我的精神很好，比任何時候都好。」

老校長的循環系統原有毛病，我還沒有離開以前，原便有退休之意，照目前的口氣聽起來，不但那意念已經化爲輕煙淡霧，而且還有鞠躬盡瘁的雄心呢。

我問：「校長不是準備退休了嗎？」

「退休？」他說：「以前我的體力不大好，唯恐就誤工作，的確想退休過，後來，咬緊牙關，不去想病，把所有的心力都放在工作上，唉，你看我的精神多好，不過——話說回來，有一天，我總要退休的，只是，退休以前，我必須好好的做些有益於學校的事。」

「校長在教育界多少年了？」

「噢，卅多年了，鄉村師範畢業一直到現在。」

「不厭倦嗎？」

「你呢？」老校長反問我。

「不見得，有機會的話，我會離開教育崗位。」

「是嗎？」老校長不相信似的望着我，良久，他突然記起什麼的樣子：「白老師，看到你，我老是覺得很難過。」

「爲什麼？」

「你在這個學校服務三年，犧牲太多了，要是你自私一點的話，一定早就離家遷往美國上大學去了。」

老校長說着，走到窗口，從那窗口看出去，望着偌大的校園，假日學生們不上課，校園靜靜的浴在乏力、透明的夕陽裡。

在這兒，我悄悄度過三年的時光，那生活，和今日雖沒太顯著的兩樣，有時感到淒涼，有時卻也感到頗傑的喜悅。不過，在這兒，我的確也有收穫，至少，我體驗了人生，並深深的吮吸了人與人之間相互關懷的那份情感，這就是我懷念這裡的原因。

「去看看，你一定不知道，」老校長欣愉地：「學校有點改變了。」

當我又站在校園的時候，我不禁怔住了，這已經不是屬於我的那些故事的背景了。

以前，學校的南方只有兩間教室，現在卻有十多間，原來的操場，也建了教室，另外在西方開闢一座更大的；更讓我意外的是，校園裏居然有一座噴水池，那高高的水柱，正映着五彩的光。

老校長高興的告訴我他未來的整個計劃，雖然那計劃的實現，需要相當的時間和精力，我驟然覺得自己成熟了，也更深一層領悟老校長打消退休之意的原因所在了。

走過我以前上課的教室，老校長指着橫樑上的學級牌，告訴我「還記得嗎？但現在是楊老師的教室。」

我的腦海裏，瞬即浮出一張熟悉的面龐，那是一張屬於姣好、堅毅、不凡的面龐。

「哦，你知道嗎，楊老師訂婚了。」

「噢，對象是誰？」

「據說是你的同學，還在大學讀書，叫做何——何什麼的……」

「何子東。」我說。

我不知觀什麼？並不是驚訝，而是驚訝於楊老師的訂婚，而是驚訝於老朋友——何子東的改變。記得，去年的一個假日，他到我家來玩，在閒談時，彼此又提到了婚姻觀，他說：非到畢業，立誓，是不準備考慮結婚，他並用許多中外實例來舉証，想不到，言猶在耳，愛神卻那麼快，而且那麼容易的就征服了他！

「聽說幾時結婚嗎？校長！」

「好像明年的樣子。」

「哦，明年。」

我祝福着，虔誠的祝福他倆，但願邱比特的箭，永遠貫穿他倆的心。

正當我在默默祝福楊老師和何子東的時候，老校長又告訴我一件事：

「你的學生——張松，今年放上了師大。」

「師大？」

「是呀，前些日子他來問我，知不知道你現在那裡服務，我告訴他，至於詳細地址，我也不知道，他很失望。」

「他會放上師大？」

「他說是受你的影響的。」

我從來不敢希望任何學生步伐我的「後塵」，走這條寂寞的路，沒有樓房屹立的小徑——教育，雖然，我曾跟他們說過：只要目標和理想正確，再黑再泥濘的路也值得摸索。

「他說你在他的紀念册裡寫過一句話：」老校長想了想說：「『人，只要從事於一項嚴肅的工作，縱使不得名利，也是心安的。』有沒有？」

「忘了，但是有可能的，因爲，我的確這樣想過。」

走出學校，我宛若從可怕的夢魘中甦然驚醒，讓我有發陡的感覺，可不是嗎，才在這片刻之前，我還是那麼迷茫，現在，我比什麼都清醒，一切都在改變，改變得那麼合理，那麼令人興奮，不是嗎？

攤在他們眼前的新路，都是一道遙遠的路，雖然不够平坦，舒適，想着，想着，我心裏似乎已注入一劑生命的激愉，爲他們，也爲我自己。

熱辣

閒談闊論

夏灣月

再揭發黑帮份子誇張毛澤東游長江之陰謀

大陸之黑帮反黨份子，利用毛澤東游長江之消息，作惡意宣傳，招來舉世譏笑，世界馬拉松泳會，致電毛澤東，要求佢參加比賽，祇係攞景，唔係附興。

當「人民日報」及所有左派報章，奉命以重要篇幅，鷄𠾴咁大個字刊登「毛主席游長江」之消息後，各報皆刊載話毛澤東一點鐘零五分，游三十華里，何以游得咁快？則并無提及，祇係話「毛主席雙手撥開千層浪」，又話「毛主席在水中談笑自若……。」後來全世界都認爲七十三歲之毛澤東，還出發世界紀錄之長途泳，唔多合理，中共始被迫進一步解釋，毛澤東游得咁快者，當時因爲吹五級大風，長江水面，浪滔洶湧。

既然毛澤東在浪滔洶湧，水流湍急之情形下游長江，嚴格講來，不能算係游水，祇係被萬馬奔騰江水，一冲就冲落去三十里，等如香港嗰西湖之水塘破裂，行在名園西街之人，被洪水冲到馬路一樣。

毛澤東係在長江被水冲落下游，順流而下，等如一疏大番薯，在水上，被滾滾江流，一冲幾十里，咁情形就完全係不由自主，亦一定唔會在水中「談笑自若」矣，然而負責宣傳之黑帮份子，却話「毛主席泳長江，有若閒夜信步」，你話係唔係有意譏笑，盡其刻薄幽默之能事。

黑帮份子之更大陰謀，係暗示毛澤東思想要不得，呢次佢地唔係借古諷今，而係以現實諷現實，將滾滾長江水，當係民意，毛澤東則代表本身之毛澤東思想，在奔騰浩蕩之民意下，一冲就卅里，有得頂。

大陸人民，現在要求有飯食，生活過得一日好過一日，減少一個接一個之運動，攪到家破人亡，妻離子散，但毛澤東認爲人民不應有生活過得較好之願望，有些願望，就係資本主義思想，修正主義份子。

毛澤東話：「人生在世最大的意義，係實現世界人民革命」，如果一個人，要等候全世界都發生革命，而且革命成功，恐怕鬢霜皆白都未成功，換句話講，即係成世都捱生捱死，搵食安樂茶飯食吓都冇。

毛澤東現在强迫人民照佢之目標走，而是實上大陸人民都覺得對現時之生活形態發生激惡，於是，人民之意見，就成爲長江水一樣，滾滾東流，順流而下，三十里嘅吓眼就冲到，如果逆流而上，五點鐘都唔到，而且根本冇力逆流游上。

黑帮份子，就係以今諷今，譏笑毛澤東無法逆人民之意見，暗示必須採修正主義，取消毛澤東思想掛帥，呢批黑帮份子，睇吓幾時死。

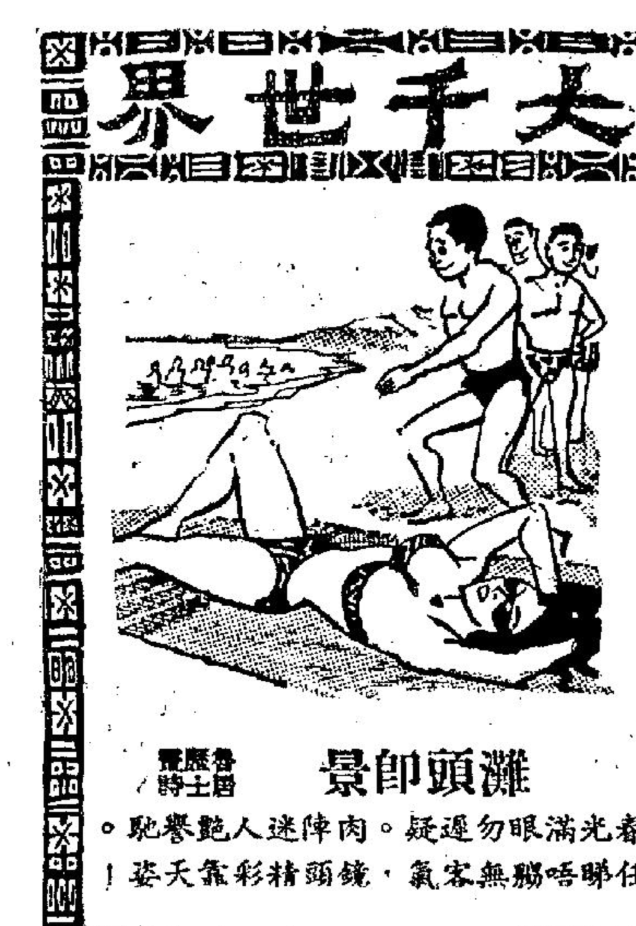

春心無寄

慾的陷阱

他想起她只因爲感到對她不起，而實際上，他願意眼前的光景能够維持長久一些。他認識露可妍兩年了，而且她是他的愛人，可是，他也從來沒有在她身上嘗過這種滋味！

這個地方前邊有矮林遮住，沒有燈光，也沒有路人，就是偶然有人經過，也不輕易發現這裡邊有人。美露以前曾有人帶她來過這裡，他現在也帶任志堅來到這裡。

這個深深的吻，幾乎使任志堅透不過氣來，呼吸有點吃力，但他沒有想到逃避。這霎時間，他對美露的印象是沒有覺得她的行動荒唐，反而對她生出一種莫名的感激和憐愛。是的，他已經是個廿一歲的青年了，感情完全支配了他，他愛做這種事情。

許久許久，還是美露自動把他放鬆下來，正當任志堅迷惘地望着她的時候，她乖巧地從手袋裡拿出一方手帕來，輕輕從她的嘴角揩去那淩亂的唇印……

「任仔，以前我做什麼，你認得我嗎？」

他沒有說話，這樣的環境還是沉默的好，他已經不像起初那樣畏首畏尾的，兩臂張了開來，把她擁抱在懷裡。她現在楚楚堪憐，像一隻在巢裡的雛燕。

「任仔，你喜歡我嗎？」美露試探地問。

任志堅點頭，他覺得難爲情，所以一直沒有笑容。

「我不相信，」美露扭了扭腰肢，撒嬌地說：「你不會喜歡我，你只愛跟我這個樣子，你喜歡的是李小姐，而且，你也有一個愛人——你爲什麼不跟我說話？」

「你要我說些什麼？」

「說些關於你女朋友的事情。她一定很漂亮，是嗎？」

「不，她沒有你這樣漂亮。」他說的是衷心話。

「你騙我，如果她不漂亮，你爲什麼愛她？」她的語氣竟是酸溜溜的。

「我說的是眞話。一個人愛上另一個人，並不一定要漂亮的！」

她給了他很短暫的滿足，便巧妙地避開了，她說：「你喜歡她是那一點？你有吻過她嗎？」

這話題使任志堅感到厭倦，他惘然地搖着頭。

「那麼，你的手一定是愛這樣地討便宜了，你這壞蛋！」美露狡猾地笑了。「她的身裁比較我怎樣？」

「我不知道！」他說着，那雙手又不安份起來。

「我要你告訴我！」

「我從來沒有撫摸過她。」

「你從來沒有？」美露驚奇地瞪視着，然後噗嗤地笑了起來。「算了吧，任仔，不要在我的面前裝正人君子。」

「我說的是實話，我不必遮瞞你，我眞沒有做過。」

「但你不是說過：她是你的女孩子嗎？」

「美露，我不懂得你會這樣想，但現在何必再提她呢？」

「不提就不提，任仔，我還想問你一件事，你覺得李小姐這個人怎樣？」

提到李楚珍，任志堅爲之一怔，他皺着眉兒說：「她是個值得敬重的人，你又提起她做什麼？」（未完）

時事粵謳

情呢個字

廣夫

情呢個字，確係累得人多。有人爲佢，攪到癲魔。重緊要過捱飢，和抵餓。追求迫切，都想搿拍成拖。有的蜜運成功，兩心成一個。婦隨夫唱，結合做兩公婆。有的論盡非常，常受挫。幾難令佢笑呵呵。咁啱嗜空，眞正折墮。只爲情場失意，咁就恭唔何。更有的對對雙雙，空並坐。因爲難於結合，你話點收科。雖則兩個係情濃，但係亦唔多妥。從來好事，得多磨。攪到服毒輕生，成大禍。雙雙尋死，悔不當初。不只係險過，陽亦都有錯。君你想過。唔妥唔。明知有阻碍嘅，就咪拜不離鉈。

乜先生

本地鐵金剛

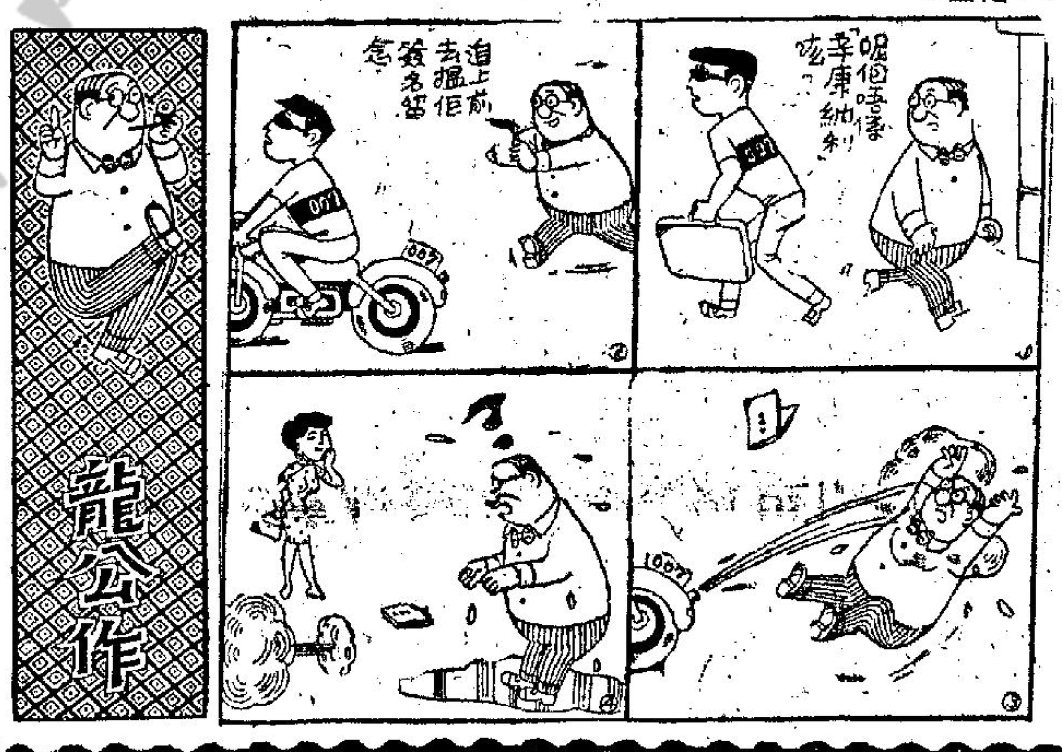

觀察與寫作

觀察是寫作不可或缺的條件。

左拉用以觀察的用具，是書籍、報紙、雜誌、照片以及其他各種文件。當他要寫某一類型、某一事件的時候，他搜集了許多有關的書報，抄的抄，剪的剪，分類儲藏，然後用這些材料寫作。他爲了要寫唱戲的生活，曾去和優伶接近；爲了要描寫賭徒，曾去賭場狂賭。

巴爾札克說：「在我，觀察甚至於成了一種直覺。他不會忽視肉體，而且更進一步，他會透進靈魂。」他透進靈魂的方法是什麼呢？舉個例說，他爲要去調查平民的性格和生活，他就穿着工人的服裝，混在羣衆的隊伍裏，顯出漠不關心的樣子，使他們不加提防。一面卻留心他們的閒談：看戲回家後，夫婦間的私語，家務的盤算，工錢的支配。他浸淫於這些瑣碎的閒談裡。工人的破鞋，工人的慾望，工人的需要等等，一切都滲入了他的靈魂裡，因。而這個清醒的夢，便構成了他的迷幻，而陶醉了所有的讀者。

契訶夫的觀察，卻是迥然不同的，他往來於社會各層裡，隨身帶有札記簿，把所見所聞一一記下來，卻由許多紛雜的材料中找出題目來。因此，在契訶夫筆下的人物此無不是活生生的，典型的。

這一回：大牛兩隻作謝媒

包括酒、財在內。在女人方面，想避無可避，想逃無路可逃。在男人而言，絕不怕女人佈局捉黃腳鷄。一艇在海，如果有水警輪，或者別人的船隻接近，大有機會沐浴更衣，或者穿一條游泳褲，一跳下水，甚麼問題都解決了。

美女同志說得眉飛色舞，口沫橫飛。我笑道：

「打玲，難道你準備送羊入虎口嗎？」

「王仔，本小姐有個而嘞。」

美女同志面有得色道：「昨晚，田老大，柯大少被我灌醉了。他們認爲失去了一個大好機會。所以，今日他要來一次。不過，」美女同志道：「王仔，你放心，我有辦法使田老大乾煎，我要他多吃點苦頭。」

「那末，打玲，」王仔有點失望道：「照你的意思，你始終會給他滿足，問題是時間吧！」「王仔，你錯了！」美女同志笑道：「問題是生意上的合作條件。假如田老大眞正衷誠合作，我有好處，上級有好處。那麼，我是會和他玩吓的。如果他以猶太人的手段對上級，對我，哼！不特他得不到好處。甚至，他要吃一次大虧。」

「嘩！」王仔呻吟道：「打玲，你眞厲害」。「哈哈！王仔。」美女同志大笑道：「不要非特務。做特務的人，先以利害爲甚麼。我們的字典裡，是沒有道義、友誼、愛情這些字存在的。」

「哎喲！打玲！」王仔大叫道：「我和你之間，也祇有利害，沒有愛情了？」

「傻瓜！」美女同志道：「愛情多少錢一斤？沒有錢，愛甚麼？愛空氣，愛風麼？」談到這兒，我不寒而慄！立刻改變口吻道：

「美女同志，田老大約你十二點半，『鱷魚碼頭』。」

美女同志問王仔去不去？王仔是世界仔，明知美女同志是給難題他吧！

「時間差不多了！」美女同志道：「你不去的話，我倒要去準備我的一切了。」

「甚麼？你還要準備甚麼？」王仔瞪目結舌。

「傻仔！」美女同志瞟王仔一眼道：「剛才不是告訴過你，昨夜田老大大失所望，給我灌醉了嗎？但是，今天他在遊艇上會放過我嗎？」美女同志瞧着王仔，等他的回答。

「唔！這個……這個你有甚麼方法應付？」

「哈哈！女人家最可靠，最安全的防衛，而且祇花幾角錢就攪掂。」

「啊！」我如夢方醒道：「原來是……不過，打玲，你不是講過，在學校已經施行了全猶滅除了嗎？那末，怎麼會有？」（未完）

這是金露華離婚前與李察韋遜合影的最後一張照片。

娛樂圈

揭發十八世紀教會黑幕名著

悲慘女尼搬上銀幕

在法國掀起莫大風波

不久之前，在一次訪問之中，記者問法國名導演勞傑瓦東，爲何他專愛拍攝色情電影，他回答說：「因爲在法國，唯一沒有被禁映危險的就是色情電影。」

由二十三人組成的法國電檢委員會（其中有七人代表政府各部）經常通過一些極爲黃色的電影，而禁止一些僅些微不合政府官員胃口的影片。一篇研究法國電影法規的專文指出：「電影不得與其他各種傳播方式同日而語，因爲電影遠較其他方式爲不自由。」事實上，法國其他各種傳播方式亦不甚自由，例如電視及廣播是受省政府控制，政府不喜歡的書籍刊物經常被禁。

雖然法國的檢查工作是如此地嚴密，可是卻有一個例外，即凡是古典作品，不管如何具有暴露性，亦不受檢查所限制侵害。因此，當新潮派導演賈克里佛，將法國百科全書作者丹尼狄德魯所作的一部，攻擊十八世紀法國道德的記實文章「悲慘的女尼」搬上舞台時，沒有引起任何異議，實際上，這部書是許多法國學生所必讀的作品。

劇中的女主人翁蘇珊西蒙奴在被逼入修道院後，首先遭到同性戀的修道院長的侵辱，之後又受到一位被教會革除的教士的壓害，最後，她淪爲洗衣婦。

當里佛將它改爲電影劇本時，麻煩來了，電檢委員們否決了頭二個版本，經過再度改拍之後，終於通過了第三個版本，但是警告說，這部影片可能永遠無法獲得准映証。

里佛拍攝這部電影的消息爲外界所獲知之後，立即引起風波，雖然沒有人看過這部影片，但修女們恐怕它會破壞她們目前給人的印象，於是在教士們和政客的支持之下提出了抗議。戴高樂以當時正值大選之期，所以在大選前夕表示他將禁映這部電影，因爲他須獲得全部天主教徒的支持。

大選之後，新任的新聞部長立刻宣佈禁止「悲慘的女尼」之映，既使在國外亦不准。法國知識份子，自由派教士以及新聞界猛烈攻擊新聞部的決定，但是禁運沒有效果，直至今年五月間，法國文化部長馬勞運用了他的勢力，同意了「悲慘的女尼」一片在坎城影展放映，結果轟動了坎城，據說現在由於各方的反應，新聞官有意收回以前的禁令，而讓這部影片得以公諸於世，如果一旦成功，則它將成爲本世紀最暴露的影片。

劇壇隨筆

吳君麗希望重遊台灣

很久很久，沒有見過吳君麗了。曾經有人說，這位影劇雙棲的花旦，計劃重組「新麗聲」電影公司與劇團，大開拳脚的發展。

對於這消息，說起來是使不少人側竇的，原因這幾年來，粵語片和粵劇，越來越走下坡，並且，吳君麗的「新麗聲」，也不知多久，沒有再發展了，何況，不少紅伶，也不敢在這個時候側傘脚，其中還有人，一望兩望之下，到頭來，還是計劃「掛靴」，從此退出影劇圈，而這個時候，竟然傳出吳君麗的組班登台，重組公司拍片，這當然使圈中人紛紛重視。

這事究竟如何呢？日來，紫楓也先後收到不少讀者信，關心的詢問。爲了有所答，紫楓日昨，特意走訪這位花旦。

「是不是準備組劇團啊鑼呢？」寒暄過後，我開門見山的向她問。

「是有這個計劃，」她非常誠懇的回答：「但還沒有詳細研究，你也知道的，年來，班事不易爲，因此，如果不是更慎重的研究，我不想貿貿然的起班。」

「主要是人選問題，還是劇本？」我又問。

「我認爲人選還是其次。」她致慮一回後答：「主要的還是劇本，劇本是戲班的靈魂，一天未找到理想劇本，我也不會組班的。」

「然則，組電影公司不如何呢？」

「短期內也不會，」她仍然是那般誠懇的回答：「原因近年來我正爲「堅成」公司拍幾套彩色片而忙……」

「甚麼彩色片？」我搶着問：「是和那幾位合作的？」

「有好幾部，」她想了一回後答，其中一部是「寄春河邊草」。這部片是我和林鳳，胡楓合演的，說起來，爲了拍這部片，我曾往台灣拍了一個時期外景，在寶島我逗留了一段時間……

「參觀過甚麼地方？」我又問：「印象最深刻的是甚麼？」

「印象最深刻的是當地人士，他她們對我非常熱情的招待，並且總是無條件的協助我們，遺憾的是，當時由於每天在趕拍外景，而又要趕着歸來，沒有好好的遊覽，說起來，過些時，有空的話，我希望再前往。」

談及台灣，這位艷旦，滔滔不絕的告訴我，拍外景時不少有趣事，與及各方面的熱情協助，據她說：由於這套「寄春河邊草」，是彩色的，服裝，外景也要特別選擇，她說：「台灣不少名勝地方，都給我們拍攝，全部在「寄春河邊草」放映，並且，這套片，還在星馬等地拍外景的。」

江楓

丁紅的出浴鏡頭，將在「鐵扇公主」片中出現。

日導演井上賞識鄭佩佩

由日寫信來鼓勵她

水銀燈下

鄭佩佩剛拍完「寄江花月夜」，據說她在片中，有一點點暴露。不過，她說：爲藝術犧牲，是在所不計的。她最愛游泳，在這炎熱的季節中，她喜歡跑到淺灣去，在那碧波淼水中，消磨下午時間。鄭佩佩對人和藹可親，特別是與同事之間，更是謙虛可人。她的舞蹈不錯，所以，邵氏有許多新片的舞蹈，都是由她擔任設計的。鄭佩佩最近收到由日本寄來的明信片，還是「寄江花月夜」的導演寫給她的，該片的導演是井上梅次。信中的內容，是寫在留港期間，曾經得到她的幫忙不少，這當然是客套話，還有的是敘述他的太太月丘夢露已出院，井上之妻日前因撞車入院。當他寫這信的時候，正是在升降機的攝影機旁，正好拍着滑水的外景，表示他在匆忙中而寫的。鄭佩佩看見明信片後，她立即動筆回信給他。

歌羅第亞卡汀娜

體重增加受警告 片酬成反比

傻大姐自傳宣佈殺青

占士邦片影迷已厭倦

△CC歌羅第亞卡汀娜的體重急劇增加，據說，這是她愛好美式食物的關係。爲此，廿世紀福斯公司不得不向她提出警告說：「體重和片酬成反比，如果妳想增加片酬，請趕緊減低體重。」

△康妮史蒂芬的丈夫吉姆史都斯外型英俊瀟洒，福斯公司有鑑於此，和他訂立了兩年的拍片合約，據說，每年他將有三部影片可拍，而且至少有一部是他們夫婦搭檔的。

△披頭四人合唱團的音樂，在鐵幕內的莫斯科也同樣的受到歡迎，但俄國們不許此類唱片進口，因此，這些被關在鐵幕內的青年們只好用錄音機將歐洲電台播送的披頭音樂錄下，用來作課餘的消遣品。

△「傻大姐」莎莉麥蓮已完成了她的自傳，爲了慶祝起見，她在紐約的夜總會「亞瑟」裡舉行記者招待會，報告撰寫這一部書的經過。據莎莉說，這部書並非完全是她的自傳，裡面還包括她親自經歷過的冒險，所見所聞，以及在拍「花街神女」一片當中，她訪問巴黎神女的事實報告，那是一部非常富於娛樂性的書籍。

△「瘦皮猴」法蘭辛納杜拉很希望到越南前綫去慰勞美軍官兵，他的一片熱心殊屬可嘉，但一向視她爲瑰寶的製片人和唱片商，希望他放棄這念頭，連美國國務院也對他說：「閣下的動機，原屬可嘉，但我們不敢保證閣下的安全。」於是，他勞軍之行就此作罷了。

△二十世紀福斯公司已將昔日夢露私用的化粧室，移交給安瑪格烈使用了，這間化粧室在夢露香消玉殞之後，一直是關閉了的，這個包括四間粉紅色的房間，它的門把都是純金的，床上鋪有兩公厚最豪華的波斯地毡，由此看來，就不難看出福斯當局對安瑪格烈的器重了。

△曾經在上屆東京世運會上刷新紀錄的英國美女瑪莉蘭，外型較好，已受到好萊塢製片家的注意，據說他們有意訓練她成爲女性的詹姆斯龐德，瑪莉據說已答允了，但她有一個條件，就是：「不能以性感爲號召，必須以演技爲本位。」

△以好萊塢的「占士邦」「金手指」等「鐵金剛」爲首，世界各國電影界紛紛走上了諜報片路綫，確實也贏得了不少影迷的喝采和歡迎。但，這種影片的產量，已到了飽和點，影迷們也開始有些厭倦了，於是，精於商業算盤的好萊塢，又把製片方針改變，開始紛紛改拍女諜報員的影片了。

△曾經在「占士邦」中和辛康納利搭檔演出的女星烏蘇拉安德絲，在「第十個犧牲者」之中，儼然以「女特務」的姿態出現，她有膽量，有智謀，穿着天賦的妖艷外型，她在紐約的夜總會跳當火的七脫舞，當她表演到最高潮時，忽然有一個東歐的共黨特務持槍向她追近，正在千鈞一髮之時，烏蘇拉的胸前噴出了兩道火光，共黨特務應聲倒地。

好萊塢特訊

花花世界

今聖歎文　高寶圖

四八四　腮貼腮的慢舞

上文因果

上文說到千代小姐在科學家講演後，偕龍士根到後面單獨見面，以婦女雜誌名義邀岳教授三日後赴舞會。然後千代與龍、許小姐四人到琵琶湖夜遊。

在夜湖之上，月色當空，有了千代的歌聲，引起老衛和許小姐的感傷。許小姐和日本工業富翁松下，終於分居了，他送了她大森的那所大園庭公館，另外計有首飾約值三十萬美金，另外送了她日本電氣股票約二十萬美元。她依然做了國際軍火商乘不分左右派的間諜狄隆上校的遠東情婦，同時每年領十萬美金的辦公費，幫助工作。不過一年之中，獨居佔了十分之八。她爲了身分，不願隨意玩背年男子，雖見了可意的青年，也只好忍住。內心是空虛的。雖然富不可言。她拿起酒杯來，喝了一小口，將餘酒遞與老衛道：「你喝了他，逢場作戲，不要放在心上。」老衛大爲驚異，祇得就她手上喝了。她將身子斜斜靠在他的身上，老衛情火如焚，反手半抱住了她的腰。「嘛嘛！」許小姐輕輕讓了一讓，她觸着了什麼似的。「你太太呢，老衛？」她細聲問，這時龍士根和千代，面對船頭，在吹風看湖上的漁火。老衛答道：「離了，有個孩子在台北跟我母親，讀完了小學了，我今年三十八了。」許小姐半閉了眼睛，湖上風涼，她蓋了件毛衫。下女在後艙用鉤子和小電筒捕魚，立刻將活魚用滾水盪了，送來給他們下酒，是特別的吃法，鮮香滿口。四個又吃了一回，便命回船。當夜他們四個一同在山莊的風呂屋，浸在私用的湯泉裡，洗日本澡。龍士根，千代無所謂，許小姐也早就試過，祇有老衛不慣。他見了千代的玉體，不敢抬頭，許小姐是純粹的少婦，豐滿過度，共白如雪，她命他爲她細細擦背，使他不得不出醜。許小姐讓龍士根同千代浸在池中，她并不注意。見老衛很健康，笑道：「你很喜歡體育，是不是？」老衛道：「我本來踢足球的，後來改了游水。」許小姐笑道：「你對日本風呂，經驗不多，現在合浴祇限於家庭，或一二友人了。」老衛紅了臉，他用肥皂慢慢地替她擦着背心，擦到她身後去了。在沖過之後，兩方換人，龍士根再同千代出了池子，坐到了地上。這回不同了，是千代先替龍擦背，她純用感觸的訓練，使龍士根感到純唐風的享受。「你身子很壯美！」她開玩笑地捏了他一下，又打了他一巴。龍士根細聲用日語對她道：「你可看見那一位在出醜麼？他不慣日式風呂沐浴。」她吃吃笑起來，她的聲容，如春絮，是很舒泰的代表確美與柔媚。他們一同回到廳中，時已四點了。「規規矩矩睡吧！」龍士根不想爲難許小姐，因爲不知她對老衛的意思何如。許小姐道：「你們怎樣，我同老衛在一處了。」老衛不敢抬頭，龍士根眼見他們進房去了。千代這時祇含笑，默許他跟她進入另一間房。龍士根得到了平生第一次的歡娛，可是千代却在事畢之後，對他道：「因爲我不能作你的舞伴，我將介紹另一個我的手帕交妹子給你，後天舞會，我須陪岳教授。」龍士根笑容道：「你那妹子怎樣？」她道：「比我小三歲，可能比我更好，不會對不住你的。」這一夜睡到了次日中午。老衛已經求得許小姐的答應，此後他可以做她的情郎。「我可以爲她死！」老衛偷偷向龍士根祇說了一句。他們在晚間回到了東京，舞會之夜，是在東京最高貴的向山町一座豪濶的洋式花園公館中舉行，名義是有科學婦女習修美國大學，籌募獎學基金。但主人却不是千代，是一位日本太太，許小姐和丁太太作了贊助人。到的貴賓共三十對，但單身男客，都有臨時舞伴，全是絕色少女，看來是先準備好了的。岳教授由中村夫婦陪了到來，千代穿藍晚服，用的是全套翠玉大鑽首飾，僅僅一隻大圓翠，就值三十萬港幣。「怎會這樣濶？」龍士根出乎意料，心中懷疑。這時大家跳第三支舞，千代和岳教授在跳，她的舞藝驚人，長身秀腰，加之這樣的舞衫，很引起貴賓們的注意。岳教授居然跳得極好，在慢步時，暗暗的紅燈之下，她的香氣襲入這位科學家的鼻孔，她的腰肢柔若無骨，使他不得不輕輕靠近一點，她很自然地會到他和她腮貼腮，跳得十分舒服。許小姐在打起精神，同中村博士應酬。

許小姐和岳教授腮貼腮舞着。

梅花血

長篇武俠小說　諸葛青雲著　余丹青插圖

二、奇峰又起

「姑娘慢來！你雖認得我燕小飛，但我燕小飛却不識姑娘，怎地初次見面，便無緣無故地要在下下馬就縛，並向你家姑娘負荊請罪？」

紅衣少女一聽，更是氣上加氣，蓮足一跺，玉手戟指地狠聲說道：

「燕小飛！你裝的什麼瘋，賣的甚麼傻？半月以前，柳小紅猶自供你差遣使喚，事隔十餘日，你又故作不識，請問你天良安在？我家姑娘萬斛深情，待你非薄，你竟花言巧語，騙得我家姑娘一顆芳心之後，暗自逃走，如今，我家姑娘心碎腸斷，悲傷欲絕，刻正身臥病榻，奄奄一息，而你竟薄情寡義地，反言不識，人性何存？所幸天憫我家姑娘一片痴情，使我鬼使神差地在這武夷道上碰上了你，你……你……你這負心的薄情子，還有什麼話說……。」

紅衣少女，似已恨至極處，嬌軀一陣顫抖，再也說不下去！

這一番辱罵，聽得燕小飛滿頭霧水，儼然像個丈二金剛，摸不着頭，楞了半晌，方始更爲茫然的苦笑說道：

「看來這是一樁大大的誤會，半月之前，燕小飛尚在大漠，何來姑娘口中所說之事，你家姑娘是那一位……。」

他話尚未完，紅衣姑娘已自猛跺蓮足，頓聲說道：

「燕小飛，我恨不得將你狼心狗肺，禽獸不如的東西，剝皮抽筋，碎屍萬段，十餘天之前，你明明在我家姑娘所居的『九蓮山』閨房之中，神氣活現，差東使西，如今你却說身在大漠？莫非我在九蓮山上是遇見了鬼怪不成？你與我家姑娘相處，已達數十日之久，難道連我家姑娘的芳名都不曾問過，現在還來問我……。」

燕小飛一聽『九蓮山』三字，神情猛怔，急急問道：

「姑娘，你家姑娘莫非就是武林人所稱的『無垢玉女』冷寒梅？」

紅衣少女微一點頭，但仍冷哼說道：

「虧你到還記得！」

燕小飛心神再次狂震，半晌，半晌之後，方始問道：

「姑娘，妳所見的那位燕小飛是何等模樣？須知世上同姓同名的人……。」

話猶未完，紅衣少女已自冷然接口道：

「你不必再行狡賴，燕小飛也許會有第二個，但那『鐵血墨龍』却舉世無雙，而且你那身材，像貌，文才，武功，裝束，以及跨下坐騎，其他人總無法裝扮吧？」

燕小飛默然無語，良久之後，方始嘆聲搖頭說道：

「你莫非就是『無垢玉女』冷寒梅？」

……他沒有說話，這樣的環境還是沉默的好，他已經不像起初那樣畏首畏尾的，兩臂張了開來，把她擁抱在懷裡。她現在楚楚……

「你騙我，如果她不漂亮，你爲什麼愛她？」她的語氣竟是酸溜溜的。

「我說的是眞話。一個人愛……」

……提到李楚珍，他愈爲之一征，他皺着眉兒說：「她是個值得敬重的人，你又提起她做什麼？」（未完）

……問題是時間吧！」「王仔，你錯了！」「問題是生意上的合作條件。假如田老大眞正衷誠合作，我有……？」美女同志笑道：……我和你之間，也祇有利害，沒有愛情了……「傻瓜！」美女同志道：「愛情多麼會有？」

……不過，打玲，你不是講過，在學校已經施行了……嗎？那末，怎……（未完）

……更慎重的研究，我不想貿貿然的起班。」我又問「主要是人選問題，還是劇本？」……在星馬等地拍外景的。……帝河邊草」放映，並且，這套片，還……

……忽然有一個東歐的共黨特務持槍向她近，正在千鈞一髮之時，烏蘇拉的胸前噴出了兩道火光，共黨特務應聲倒地。

紅杏未出牆

高華

卅九：夜歸人

聖誕舞會散後，美珊向李達平告辭，李達平道：「我送你回家。」美珊道：「你沒有喝醉？」李達平道：「醉？不會的，我可以再喝半瓶。」美珊向寬姐告辭，寬姐道：「何不在這裡住一晚？」美珊道：「不，睡在自己的床上，特別香甜。」

梁少萍走過來，對美珊道：「胡小姐，是否醫生送你？我可以順路嗎？」

美珊道：「當然可以，醫生對每一個人都是那麼客氣的，一點沒有做顧主的架子。」

她們來到門前，李達平已經由車房把車開出來了，看見梁少萍和美珊在一起，沒有作聲。梁少萍道：「醫生，胡小姐已經答應順便送我一程了，多謝你。」李達平道：「你沒有撥家嗎？好吧，請上車。」梁少萍不客氣的坐到李達平身邊，讓美珊坐在後廂。美珊發覺李達平默不作聲，臉上的表情冷漠。

梁少萍道：「胡小姐，府上在那裡？」美珊道：「不太遠，東平街。」梁少萍道：「那麼等如我送你一程了。你先到家，我還要麻煩醫生送我去寶來道的聖堂。」

李達平把車速加快，經過東平街口時沒有停車，美珊道：「到了，怎麼你忘記了東平街？」

李達平道：「對不起，晚上開車，比白天開得快，很容易便溜過了，現在，我們先送梁姑娘去聖堂，回頭再送你。」

車到寶來道聖堂，梁少萍下車，臉上繃得緊緊的，已經不見了笑容。李達平再開車的時候，美珊已經坐到他身邊，還是禮貌，她發覺李達平的臉上已經恢復笑容了，心裡覺得奇怪，隨即恍然大悟，知道那個女看護梁少萍，可能和李達平有什麼關係，所以她老實不客氣的坐到李達平的身邊，可是李達平似乎因此不高興。

突然，美珊發覺李達平把車駛上藍襲道，笑道：「醫生，老實說，沒有喝醉吧，走錯路了。」

「沒有錯，」李達平說：「聖誕前夜不久完了，我想多聽一下午夜響亮的聖堂鐘聲，你願意多陪我一會嗎？」

美珊道「梁姑娘也許不高興……」

李達平嘆道：「她今晚令我不高興，老實說，我對她有點責怪。」

感情的漩渦

劉以鬯著

發生了一件意外的事情

走出碼頭，兩人僱一輛三輪車，打算到酒店去租房。但是，車子踏入新馬路時，就發生了一件意外的事情。

因爲是週末，港客似潮湧至，新馬路是最熱鬧的街道，來往的車輛特別多。麗麗與淑嫻乘坐的三輪車，在轉彎的時候，竟被一輛疾駛而來的汽車撞倒了。

三輪車伕很機警，在最危急的時刻跳了下來，沒有受傷。

但是，麗麗與淑嫻坐在車上，却被那輛汽車連人帶車撞倒了。

兩個少女同時尖叫一聲，暈厥了。

淑嫻的額角已擦破，正在流血。不過暈厥了一分鐘左右，就恢復清醒。

事情可怕得像一場惡夢。剛才，當她們走下「德星輪」的時候，還興高采烈的；此刻却發生了這樣的車禍。

淑嫻對自己的傷勢倒並不關心。當她醒轉後，她急於知道麗麗的情形。

麗麗躺在水溝邊，緊閉着眼皮。淑嫻焦急異常，在哀哀無告中放聲大哭，她掙扎着支撐起身子，並未發覺自己的額角已受傷。就在這時候，有人伸展雙臂，將她挾了起來。

淑嫻渾身發抖，腿臂疲軟，連站立的能力也失去了。然後聽到一個男人的聲音問她：

「你怎麼樣？」

她本能地抬起頭來，原來挽扶她起立的，正是那個男人——那人穿深藍色西裝的男人。這個男人挽扶她起立時，不但動作溫柔；而且很像一個多年老友。

淑嫻用抖顫的手指對麗麗一點，抖聲說：「我的表妹，她……她可能受了重傷。」

那男人要她用手支撐着那輛三輪車，藉以維持身體的平衡。他自己則走去察看麗麗。

麗麗依舊陷於昏迷狀態，只是呼吸仍未停止。於是，他轉過臉來，對麗麗說：

「我去打電話。」

話音未完，一位警察走來了，見麗麗與淑嫻都受了傷，馬上打電話召救傷車。

淑嫻一直睜大受驚的眼，凝視着那個男人。（廿）

小說

芳林紅粉

南宮博著

擰耳朵

——這像一個謎，她希望早一點揭曉。

不久，皇帝來到了。

「噢，你們一早就在一起！」皇帝的神態與平時一個樣子，而且，在說話中，已賦賦地湊向她們。

上官婉兒向韋皇后使了一個眼色，韋皇后也體察到並無事故了，於是，她的面色就沉了下來。「阿顯！」她森嚴地叫了一聲，接着，又凌厲地問：「你作了甚麼？」

李顯儘管然，雙肩一聳，期期地笑着說：

「我作了甚麼？我沒有作甚麼呀？噢，不要如此兇啊！」

現在，她們已完全把握到皇帝不曾有摒棄自己的行爲甚至惡念了，於是，上官婉兒接口了：

「沒有作甚麼嗎？有人來說，你要廢皇后。……」

「這……這……不——」李顯大驚了。看着韋皇后，侷促地：「沒有這事，那個亂說我？」韋皇后陰森地說，伸出一隻手——那是一個扭耳朵的準備姿勢。

「你過來！」

李顯着慌了，雙手蒙了耳朵，急說：「不要呀……不要呀——眞的，我沒有做過甚麼。」

「你不記得在房州的時候了？在患難中的日子——」韋皇后喫了一口氣：「你過來！」

「不要扭……我……」李顯弓下身：「我甚麼都依你好啦——我沒有忘記我們患難夫妻——眞的……」

「你不聽我的話了？」韋皇后那隻伸出的手仍然停留在空中，她說話的聲音是狠惡的。但是，那又不是眞正的狠惡——她的咬牙切齒地作狀，是屬於兩性之間的，是包含着兩性底虐待狂在內的神秘底惡作劇；李顯素於屈服在兩性之間的虐待狂之下，他終於放開了捂耳的手，以萬乘至尊的身份，讓皇后擰住耳朵。——這是他們夫妻之間的傳統！韋皇后的手接觸到了他的耳朵，同時也察到了他的反應，她完全放心了！——一切屬於傳統的徵象完全沒有改變！

於是，皇帝痛着，用力擰下去——皇后擰着，然扭住耳朵，乖戾地喝問：「你要立太子？立了一個太子？」利用太子的身份來壓我，將來再廢我，是不是？」皇帝叫起來：「天嚇得呀，我幾時有這意思！」

「那末，你沒有私自立太子？」

「沒——沒有，那是不是私自的？但不是私自的呀……」李顯急着，用力扭耳朵，但不知道是不是私自的？……

「反了！」韋皇后吼着，用力扭耳朵，皇帝又呼痛了，求懇皇后放鬆手。（一○九）

藍蛇貴婦

廿四：鐵的規條

如何應付石達的追殺？張日成在直覺上，當然是要去報警。但再想一下，便覺報警之路，絕對不通。因爲像他這樣的事情，不論向那一個警方機構投訴，都被發交給探長周猛去處理，因爲探長正是主辦這種事情的人；既要由周猛處理，他報警又會有什麼效果？須知昨晚他向周猛投訴，周猛已把他看作神經病者；今天事情落在周猛手裡，相信把他視作神經病者已是很客氣，萬一周猛脾氣不好，指爲無理取鬧，罵一頓亦不是奇事。報警的結果如何，張日成可以想像得到，自然是不去報警了。

不去報警，如何應付呢？憑他個人之力，想把石達打發過去是比升天還要難。想去想來，他都沒有辦法。

在想不到辦法之下，張日成把事情再三檢討，覺得石達急於要找他殺却，是不容否定的事實。須知殺他滅口，石達四年前犯的騙局，才可以維持下去；否則無論如何都放心不下。要應付石達，在報警必無結果的情況下，唯一路子，便是向藍蛇貴婦投靠。因爲藍蛇貴婦和石達不祇敵對，而且還來一場非你死即我亡的戰鬥，投靠藍蛇貴婦，給她效一點力，是順理成章的。同時，他昨天的做作，對藍蛇貴婦是不利的了，後來因他坦白，藍蛇貴婦不予深究，她總算有點器量，自己亦應對她盡點力的。

決定向藍蛇貴婦投靠之後，他便從房中跑出來，直到廳子去。藍蛇貴婦經已起床，坐在廳子中和揚蛟、陳勇談話。披上晨褸的藍蛇貴婦，雖然不施脂粉，亦有一種動人的風韻。不過，張日成並沒有半點心情去欣賞她那種醉人的風韻，對她坦白直說，願意投靠，給她效力之外，並希望藉着她的力量，能夠把石達壓倒，今後免掉被追殺。

藍蛇貴婦聽他說完之後，便道：「張日成，你向我投靠，是意料之中的事。不過投靠並不是一椿簡單的事情，有不少鐵一般的規條，你必須遵守；如有半點不對勁，我們便要殺掉，決不容情，你必須知道，以免到時後悔。」張日成自然詢問那是什麼規條。藍蛇貴婦鄭重地道：「規條很簡單，首先是不論對任何人，都不能把我們所做的事情洩漏半句；其次，我是首領，不論什麼命令，也得要服從，命令一下，雖赴湯蹈火，亦不會有推辭的地方。」

藍蛇貴婦提出的兩條規條，張日成覺得第一點是極易接受，因爲不把事情洩漏，便是保持秘密，自己給她保守秘密便是。至於第二點，便大有研究；須知藍蛇貴婦並不是好東西，如她命令自己去殺人，在不能推辭之下，豈不是要去做殺人的兇手嗎？他是好好的一個人，萬萬不能殺人犯罪，所以便難於接受了。（四四）

每年入息超過百萬

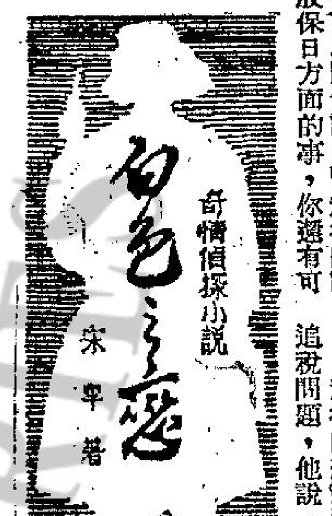

奇情偵探小說　白色之戀　朱犂著

「這樣說來，」趙清雲律師說：「你丈夫完全是受到她美色的誘惑了，是嗎？」

「也許不盡然！」這位墨醫生的太太施芬莉女士說：「照我個人的想像，除了美色外，可能還有業務上的合作關係。」她突然若有所悟地說：「不一定吧！我越說越遠了，趙律師，我不過是隨便說說吧了。」

「好的，不打緊，你可以隨便說。」趙律師說：「關於那個神秘人物殷保日方面的事，你還有可以告訴我的話嗎？」

施芬莉女士想了想說：「用殷保日名義晚上打來的電話，本來是召請醫生，但電話總是要墨醫生親聽的。」她說：「而墨醫生總是要跟她談一回，自然，我聽得到的，都是醫生對有關病理的說話，甚麼『最痛苦的時間是在甚麼時候呢？』『可否再詳細一些對我說呢』這一類的話，最後，他總是說：『好的，我馬上來了！』這樣，他就挽起皮包，匆匆外出了。」

「他留下可以和殷聯絡的電話號碼，他就走了，是嗎？」

「對了，他還說，他可能知道去診視另一些病人，這好像，他是一個公立醫院的夜診醫生似的。」這位醫生太太說：「我實不止三、四次要電話找他，當然，他都是就在繁華大廈的，當我催促他早點回家時，他的答話，總是：殷保日太太的病況有問題，非就擱多些時候不可，最後一句話，就是，我快回來了。」

「這就是令到你對他懷疑的原因了？」

「起初我是不以爲意的。」

「現在，」趙清雲律師說：「那位墨之開看護小姐在那裏呢？」

「我就不很清楚了，」墨太太說：「或者，她還就在曼谷吧？我到願意知道呢。」

趙律師想到這位醫生遺孀施女士所談及的稅局追稅問題，他說「倘一個人每年收入超過十萬元而沒有報稅，那麼，十年之間，應繳的入息稅，數字就大得驚人了。」

「可不是嗎？」

趙律師說：「你丈夫每年的收入，最保守的估計，可超過百萬元嗎？」

「差不多了，也許要更多一些呢！」施芬莉說：「總之，他的開銷也很驚人，每月總得要三萬元呀。」

「唔，」趙律師說：「我不明白，一個收入這樣好的人，爲甚麼要隱報那些比率極少的入息稅呢！誰都知道，蓄意隱稅，是屬於刑事，在法律上是不能以金錢代刑的。」

趙律師繼續說：「即使逃卸補繳吧，但名譽地位都會受到損害的，實在太不值得呀。」

「趙律師，」墨太太說：「不管我丈夫的用意何在，你以爲我們能不能夠查出他正眞的原因呢？」（九）

督軍團風雲

鐵嶺遺民著

第十五回　勝負難言對棋空搔首　和戰異志爭衆竟要君

經過國會通電一鬧，把徐州會議引起的風波却罵息了，黎元洪同內閣一口惡氣都出了，但是新的問題又發生了。

原來自民國四年歐洲發生了大戰，一邊是德奧同盟國，一邊是英法俄意協約國，本來雙方力量是不相上下，許多地方德國見佔上風，及至美國與德國絕交，不久加入協約國一方面，以美國廣大的資源人力投入了戰場，德奧開始覺得招架不住，雖然這時俄國因爲國內發生革命，共產黨人推翻了沙皇政府，與同盟國議和，德奧在東綫少了一個勁敵，但在西部對英法意美日五國軍力，却也難以支持，這時雙方都在世界尋求與國，中國首先被他們看上。

就歷史關係來說，中國政府自清末至民國都相當親德，中國民間對德國人也最爲欽佩。袁世凱在世時，政治立場親英，但在感情上還是親德，所以把袁克定送去德國習陸軍，不料克定尚未學成，墜馬受傷，以後雖然治好，却變成了跛子，德皇威廉第二對此耿耿在心，深覺對不住袁世凱，後來帝制議起，德國皇私下曾表示贊成，袁世凱看到德國支持，才敢大胆進行，以後事雖不協，袁世凱死去，段祺瑞上台之後，仍然同德國交往密切，德皇威廉第二也知道中國地處衝要，爲雙方爭奪對象，必須加强外交活動，當時派出海軍上將辛慈任駐華公使。

辛慈這個人是德國傳奇人物，在威廉第二仍是皇太子時，兩人就是好友，以後辛慈官升到海軍上將，担任德皇私人顧問，有關軍事問題，定要與辛慈磋商，同時辛慈又主管情報工作，擅化裝術，能深入前線刺探消息，在歐洲戰場，辛慈的神話滿天飛，雖然大半皆是附會，但其中也確有不少的傳奇故事。

威廉第二告訴辛慈請他任駐華公使，負責整個遠東外交，間諜活動。辛慈也知道這是一個艱難的任務，不過他的個性愛冒險，又加之與德皇的友誼，就一口答應下來。

辛慈任命發表後，協約國方面就感到不安，恐怕辛慈到了遠東會鬧出一場大的風波，各國外交，間諜人員自忖沒有對手，於是就定出一個辦法，中途活捉辛慈。這時海路已被英美海軍封鎖，德國本身沒有船隻可以到遠東來，辛慈來華的唯一途徑，祇有搭中立國的商船到上海，再由上海乘車去北京。

船隻到了上海，要先經過租界當局檢查才能到中國海關，英法日本都準備在這個時候活捉辛慈，事先在歐洲廣佈眼綫，偵察辛慈究竟坐那一條船，在何處上岸？辛慈本身是個內行，自然曉得怎樣避過敵人耳目，但結果未成功，仍然被偵察到是在葡萄牙京城里斯本上的船，直航上海。協約國雖然知道辛慈坐的船，但在公海上却不能捕人，祇有準備在上海捉他，一路風平浪靜，船抵達上海，剛到碼頭，英國同日本憲兵，巡捕就把碼頭包圍戒嚴，然後上船檢查。（○○九）

鳴謝

天德聖教從善佛堂

同人等親眷生前加入該會爲會員，今乘世蒙照章發給帛金如儀，致祭及各會友送殯，足見該會辦事敏捷，歿存均感，謹此聯合鳴謝

從忠組

0056馬志賢逝分科加惠民道6774 譚英謝
0004林悅逝伊院鴨寮街98號地下 張銀好謝
1289羅麗容逝廣院青山道70號 何坤玲謝
0428陳妹逝寓所大澳石仔埗118 曾牛奶謝
0168黃潤泉逝伊院沙田寮坑村 黃華亮謝
1768何嬌逝寓所新界塔門艇戶 方世祥謝
0849杜平逝伊院佐敦谷徙K204三樓 容鳳謝
0358姜就妹逝寓所銅鑼灣12號地下 盛森謝
0296陳玉娥逝保祿院乍非道522 九玉英謝
1426李恩貞逝寓所牛頭角L一號 蕭慶芳謝
1269梁燕生逝分科大道西425 W後座 陳球謝
0808賴泰池逝寓所元朗泰祥街12號 鑑洪謝
1596謝春桂逝廣院慈雲山新區58座二樓一三六號室 吳羅栩謝
1090陳穎聰逝荃灣芙蓉山竹林禪院九龍仔西醫里134 陳慧珍謝
1058羅高逝長洲方便醫院長洲大石路二號 羅迪謝
1648劉承貞逝九龍醫院何文田跑馬道一號十二樓 胡以平謝
1431曾玉清逝伊院侯王新村34 閭游惠芬謝
1381秦荷逝葵發院新界粉嶺聯和墟聯昌街十一號二樓 陳寶蓮謝

從恕組

0065馬志賢逝分科加惠民道6677 凱英謝
1072李四女逝寓所鰂魚涌太古坊七樓第十號 黃沃新謝
0309林悅逝伊院鴨寮街98號地下 張銀好謝
1295羅麗容逝廣院青山道70號 何坤玲謝
0900陳妹逝寓所大澳石仔埗118 曾牛奶謝
0752王寬逝伊院機利士道40號後座 陳潤謝
0168黃潤泉逝伊院沙田寮坑村 黃華亮謝
1871何嬌逝寓所新界塔門艇戶 方世祥謝
1462姜就妹逝寓所銅鑼灣12號 盛燦仇謝
0294陳玉娥逝保祿院荷李活道102A 高標謝
11AA周月好逝瀛響院漁艇第568 鄭帶勝謝
1229梁燕生逝分科大道西425 W後座 陳球謝
1668郭三逝樂道院蘇屋村綠柳樓612 羅建謝
1273陳穎聰逝荃灣芙蓉山竹林禪院九龍仔西醫里134 陳慧珍謝
51羅高逝方便醫院長洲大石路口2 羅迪謝
1813劉承貞逝九龍醫院何文田跑馬道一號十二樓 胡以平謝
1705羅瑪麗逝柴新區四座822 鳳志民謝
0434陳九逝寓所牛潭尾澤州園 梁華帶謝
1706楊珍逝寓所大澳永安街67二 黎逸勝謝
1256劉愛珠逝瘋院湖街183七D 胡栓謝

工商晚報 分類廣告
銷數廣 效力大 收費廉
每段 大字四個 小字四十 每天一元 三天三元 上期收費 不折不扣
凡涉及法律性廣告，須携同身份証來本報辦理刊登手續。
治刊處：
（一）中區辦事處利源東街八號地下 電話：二二五四九五、二二一二三八
（二）灣仔分域街十八號本報廣告部 電話：七二九三○七、七三○七○八
（三）旺角彌敦道七五六號B地下（東樂戲院側近太子道口）
（四）油麻地上海街三一九號老實公司
（五）九龍城周生生金行（太子道四三二號）
（六）青山道周生生金行（青山道三三六號）
（七）油麻地周生生金行彌敦道分行（彌敦道二二一號）
（八）旺角周生生金行（上海街六二一號）
（九）深水埗周生生金行（大埔道五十三號）
（十）佐敦道周生生金行（佐敦道卅七號L）
（十一）紅磡周生生金行（蕪湖街九三號）
（十二）荃灣周生生金行荃灣分行（荃灣青山道）
（十三）元朗周生生金行（大馬路一號B）
（十四）元朗康莊市場壽富街六號乞愛診所

商業
影印 升學 出國 文件 商業 船機圖則 五毫
平靚快 香港影印 閣麟街中環街市對上19號

洪冠洲 頭暈痛 耳鼻涕 塞喉白鵝喉專科 醫館新址 中環德輔道中一一七號二樓

招生
傳授 玄洞術
秘傳內功與控制 久戰偉岸堅强 對方歉暢 造福家庭 爺亦然 當面見功 旺角碼頭源發大廈22樓C座任公

聘請
九龍某大舞廳 因業務需要 急聘16－30歲新舞伴拾名 工作時間自由 免費供膳宿 並可預借上期 不須介紹保証手續 簡單 每日上午十一時至下午五時到油麻地彌敦道三一六號（中興大厦）八樓李姑娘私人接談

高薪自由女子職業
保証解決困難月入逾千元

醫藥
杜蟲靈藥
英國寶威藥行「安體寶」"ANTEPAR"甜蟲霸 對蛔蟲祇服一次杜根 蟯蟲每天一次服七天 有效 各藥行商均售

神經衰弱
獨創一法·與別不同·三次見效·包醫康復
湯漢中 針灸內功老醫 專醫

症狀表現
腦方面：記憶力減退，善忘，頭暈腦痛，心跳失眠，多夢，精神萎靡，神恍惚，疑神疑鬼，六神無主，精神不良。腸胃方面：消化不良，胃痛，腸鳴肚脹，胸背翳痛，日漸消瘦，氣短緊促。腎機能方面：身不適，遺精早洩，便後滑精，耳鳴眼花，未老先衰，腰酸背痛，元氣虛損，上落氣喘，夜尿頻頻，採用物磁藥，衛生綜合，法，積二十年臨床經驗，一驗成專藥，「保丹」配合隨症施治，保証有得宏效。深水埗北河街43號五樓 即皇上皇樓上電梯按五字 電875669

實驗中醫 聶高元
尿 病專科
按症配藥，保証永不復發，如有醫未愈，請速診治。
診所：九龍亞皆老街112號七樓 電話：850061 上午九至12時 下午四至六時 星期日休息

優待病者 藥費特廉
男女尿病·老人夜尿 赤白濁流·小便刺痛 沉澱下消·閉塞結痛 甘尿假化·陽痿氣弱
輕重尿病 一服斷根
外埠來函，詳述病情，按症配藥，同樣功效。醫務所：旺角道三九七號（近北河街口）一九龍深水埗 ... 間診時間：上午九時至下午七時 星期日下午三時休息

如刊廣告請電 七三○七○八

梁耀文專醫
廣州名醫·斷根丹藥
咳 行動氣喘
特效秘製·一服斷根 外埠來函購藥 二樓見效斷根
立止久咳哮喘 中氣虛弱·久咳哮喘 痰喘虛喘·扯氣哮喘 日咳夜咳·痰多氣促 辛苦不堪·包醫斷根
九龍旺角彌敦道五八五號A二樓·新中僑國貨公司對面。全日應診星期照常。工友到診一元

徐建中 中醫師 精醫
熱症 久熱不退 心胸翳熱 午後潮熱 感冒發熱
痛症 風濕骨痛 偏正頭痛 胸脇脹痛 腰背痠痛 四肢痺痛 內臟刺痛
胃病 食後嘔吐 大便發黑 胃腸脹痛 酸水上逆 食不消化 肚腹脹滿
本醫師有四代祖傳秘法及卅餘年臨床經驗 一經診治 愈後永不復發 診所：

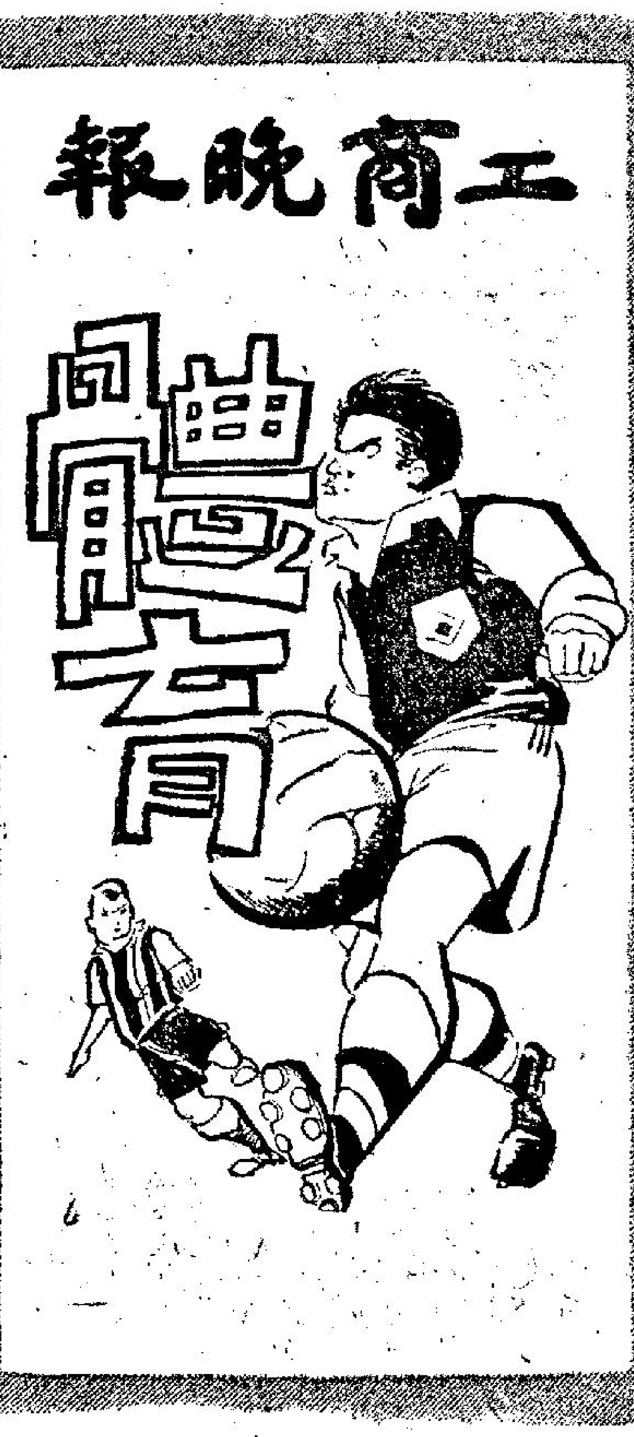

本屆世界盃足球大賽 觀衆百四十餘萬 收入約四千萬元

主辦國佔純收益百分二十五

【倫敦一日美聯社電】本屆足球世界盃錦標賽，在英國舉行卅二場比賽。觀衆合共一百四十五萬八千零四十三人，對足球世界杯爭奪戰說來，還是打破以前紀錄的事。

同時，這卅二場比賽，在現金收入上，也創立了新的紀錄，合共收入英鎊兩百五十萬鎊，伸七百萬美元（約合港幣四千萬元），但是尚待減去開支，和其他若干尚待減去的款項。減去後的餘額，將以百分之廿五，撥歸英國足球協會，並以百分之十撥予國際足球協會，餘數則按在英作賽十六國鑿戰的場數，按例分給這十六國。

上述卅二場比賽，各隊得球數的總數為八十九球（每場得球數平均為二點七八），跟一九六二年在智利舉行卅二場比賽結果的紀錄相同。

學生保齡球賽 昨已正式開始

南華準備再建場地

本年度七喜學生保齡球賽，于昨日下午四時半在加山南華場館隆重揭幕。由該會主席何世柱主持開球典禮，此次參加隊共五十隊。秩序開始，首由七喜汽水公司總經理利榮達致詞，繼由該會主席何世柱致詞，略稱本港之有學生保齡賽，為有史以來第一次，且悉下屆世運會，已將保齡球定為比賽項目之一，願本港人士協力提倡，以現目發展情形，將來在世界佔一席位，可以預期，更特別鄭重宣佈南華鑑于保齡運動之蓬勃，場地已感不敷，該會經由執委會決定，在王爾純球場原址，興建一更現代化之保齡場館，地下為停車場，二樓則層設有球道七十二條，上層可供各部門活動，并附有綴球場六個，圖則業經繪製，一經批准，即予興建，將來九龍區會友，當可免跋涉往返。

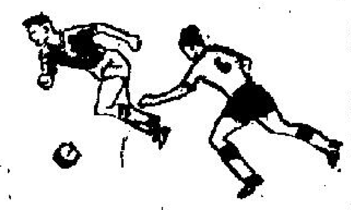

「黑豹」在世界盃 約獲港幣十二萬元

【里斯本一日法新社電】葡文體育報紙「體育世界」今日報導稱：葡萄牙「黑豹」尤斯畢奧，在世界杯足球賽舉行期間，獲得近六十萬葡幣（約合七千五百英鎊）（約合港幣十二萬元）的收入。

睇世界盃賽 球迷多寒格

【倫敦一日美聯社電】世界杯足球賽英國可能是勝利者，但一部份倫敦酒店是失敗者，酒店東主協會一發言人稱，「酒店東主已損失金錢，許多酒店主人被足球迷之行為所嚇驚。」發言人又稱，對世界杯足球賽之大多數訪客大感失望，彼等消耗甚少金錢，祇穿恤衫，懶閒地在客廳慢步，烟蒂扔在地毡上，損毀酒店財產，彼稱，倘世界杯將來再在英國舉行，酒店主人頗不願接受事先訂房，因預期世界杯足球賽之訪客湧入，酒店主辦人通知頗多經常之夏季遊客，倘在世界杯足球賽期間租房，將收雙倍租金，酒店經理現恐顧客永遠損失。

世界盃名將韻事 識英雄重英雄

「黑豹」酒贈查爾頓

本屆世界杯射球紀錄最高者為葡萄牙球星「黑豹」尤斯畢奧，七月卅一日在倫敦送了一箱砵酒與英國中鋒卜比查爾頓。可見識英雄重英雄。卜比查爾頓在本屆世界杯決賽中，射入兩球，淘汰葡萄牙出局。右圖為查爾頓，左為尤斯畢奧。

南華隊征馬 敗於國家隊

【馬達加斯加·坦南那利一日路透社電】遠征印度洋區的香港足球隊南華隊，於昨日以一比四敗於馬拉加西國家隊。上半場雙方都沒有建樹，參觀這場球賽的觀衆人數達一萬人之衆。南華會足球隊在馬拉加西進行四場賽事，成績是二勝一負。

【本報訊】據南華體育會副秘書朱國倫稱，南華遠征足球隊領隊李添，昨有電報自馬拉加西拍回稱，因病入醫院診治，經醫生檢驗後，並非盲腸炎，經服藥後出院，現精神已恢復常態。

世界盃足球歷屆冠軍

屆別	年份	決賽成績	主辦國
第一屆	一九三〇年	烏拉圭勝阿根廷（四比二）	烏拉圭
第二屆	一九三四年	義大利勝捷克（二比一加時）	義大利
第三屆	一九三八年	義大利勝匈牙利（四比二）	法國
第四屆	一九五零年	烏拉圭勝巴西（二比一）	巴西
第五屆	一九五四年	西德勝匈牙利（三比二）	瑞士
第六屆	一九五八年	巴西勝瑞典（五比二）	瑞典
第七屆	一九六二年	巴西勝捷克（三比一）	智利
第八屆	一九六六年	英國勝西德（四比二加時）	英國

提名七個國際裁判

【台北一日中央社電】中華全國足球委員會，已向國際足球協會申報了七名國際裁判，經國際足球協會核准登記後，他們就有資格自今年八月一日起，至明年七月卅一日止，担任國際比賽的裁判。這七名國際裁判是：汪清澄、王森典（以上國內）、麥英才、張武新、黃景聰、李德祺（以上四人在香港），及施光輝（在菲律賓）。除黃景聰、李德祺為初次申請登記外，其餘五人都是已登記的國際足球裁判。

默迪卡足球賽 賽程全部編定

本月十三日至廿八日在馬來亞舉行的第九屆默迪卡盃足球比賽賽程，大馬足球總會已編定。茲錄如下：

日期	頭場	次場
十三日	大馬對越南	緬甸對星洲
十四日	香港對印度	中國對泰國
十五日	日本對韓國（保留作重賽）	
十六日	休息	
十七日	A3對A4	A2對A5
十八日	B3對B4	B2對B5
十九日	A1對A5	A2對A4
二十日	B1對B5	B2對B4
廿一日	A1對A4	A2對A3
廿二日	B1對B4	B2對B3
廿三日	A1對A3	A4對A5
廿四日	B1對B3	B4對B5
廿五日	A3對A5	A1對A2
廿六日	B3對B5	B1對B2
廿七日	休息	
廿八日	爭季殿軍	爭冠亞軍

以上比賽賽程，最先三日的五場對壘，是決定分組辦法，對於錦標的得失無關，經過五場定組比賽後，產生五支勝及五支負隊，主辦當局將三支勝隊與兩支負隊併成一組，另兩支勝隊及三支負隊合成一組，上屆雙冠軍的中華民國與韓國將在不同組。

上列的AB是組別，而一至五的數字是代表將來的得勝隊伍名次，而參加隊伍要經過定組比賽後，始知自己是屬於那一組及勝方還是負方。

本屆默賽共有廿七場比賽，分在吉隆坡與恰保舉行，但恰保賽期僅得兩天。

靴斯一舉成名

世界盃最後一場決戰，靴斯個人射入三球，替英國隊爭得首次冠軍，使英國全國人士歡欣若狂，而靴斯亦從此一舉成名。圖為此君盤球之瀟灑姿態。

英隊長卜比·摩亞 獲選世界最佳球星 并得獎七百五十鎊

世界杯冠軍英國隊隊長卜比摩亞，在倫敦被一羣記者及廣播記者，推選為「世界最佳球員」。卜比·摩亞所獲所得之票數，超過第二位這些球員，包括葡萄牙之尤斯畢奧，西德之畢根伯及匈牙利的阿爾拔。

在倫敦這羣記者及廣播記者，同時並推選摩亞為本屆世界盃賽中的「最佳球星」。本月一日在倫敦舉行世界盃特別餐舞會頒發兩張合共七百五十鎊支票與摩亞。

卜比摩亞現年只有廿五歲，曾代表英國參加四十七次國際比賽，並且他在這些比賽中皆担任隊長之職。他是威士咸隊隊長，於一九六四年該隊曾奪英國「足總盃」，跟着在下一年又獲得「歐洲盃」像這次比賽一樣，這些成就都是在溫布利球場獲得的。

在「世界盃」比賽過程中，摩亞的成就已達到高峯，他是英國隊防衛的重要份子，係担任左中衛職。

最佳球星 英隊長摩亞

華人足球聯賽 四強已產生

時信星島愉園東昇 經分別獲得出綫權

華人足球聯會舉辦的華人足球聯賽，雖然尚有中健對星島一場初賽未舉行，可是這一場比賽勝負，對於中健已無關重要，據悉中健將告棄權。若然，本屆華人聯賽的分組賽事，便告完結。

假如中健對星島一戰，中健真的棄權的話，則華字組時信與星島便獲得出綫權（時信五戰四勝一和得九分，星島五戰四勝一敗得八分），人字組中，同以比賽四場三勝一負得六分的愉園及東昇併列首席出綫。是即時信、星島、愉園、東昇便成為本屆華人聯賽的四強，將來比四強作單循環賽後積分最高的一隊即得錦標。

為了南華球場須要封閉鋪草關係，因此華人足球聯賽的四強爭霸戰，祇好押後九月間才舉行。而此際獲得出綫權的四強中，已離港出外遠征主將亦已歸來，比對四強爭霸戰的叫座力，也同時大為增強。

華人聯賽兩組成績

（華字組）

隊名	賽	勝	和	負	得球	失球	積分
時信	五	四	一	〇	廿五	四	九
星島	四	三	〇	一	十	五	六
鮑思高	五	三	〇	二	十三	十	六
大天	五	一	一	三	四	十二	三
中健	四	一	〇	三	八	十二	二
中華	五	一	〇	四	八	廿四	二

（人字組）

隊名	賽	勝	和	負	得球	失球	積分
愉園	四	三	〇	一	十	三	六
東昇	四	三	〇	一	十六	六	六
傑志	四	二	〇	二	十三	九	四
虎報	四	二	〇	二	四	十一	四
牛頭角	四	〇	〇	四	二	十六	〇

訓練網球新人材 定五個星期完畢

昨在維多利亞場開始

香港網球總會重金聘請澳洲職業網球教練來港訓練新人終於實現了。該網球訓練班在澳洲職業教練基爾摩主持下，於昨日開始，但祇是網班分組而已，到維多利亞公園網球場報到的學員約百餘名。

原定訓練班五週結束，共上十五課，每課半小時，現改為每課四十五分鐘，祇上十課，逢星期一至六上午九時開始，在維多利亞公園網球場進行。

基爾摩，身裁中等，自承在澳洲一次曾訓練過一百九十多人，而這回在香港亦只有百多人，當然能應付自如，他又謂目前已成名的澳洲青年網球手中，例如弗列查、保維利、魯菲斯、谷巴等，都曾拜他為師。

在訓練班的學員中，十歲以上的人絕少，基爾摩認為年齡愈少愈好，在澳洲七歲開始便要學球了。

有詢於他對本屆英國溫布爾頓網球大賽澳洲鍛羽的感想，他歎惜愛迪生因傷而未能三奪錦標，另一澳洲熱門露絲亦因受傷而敗陣。

昨日開班時，維多利亞公園網球場甚為熱鬧，除了百多名學員外，還有許多學員的家長，親友，及農早在該處練習網球的人，是該處開始啟用以來，繼三年前澳洲女將史美英在那裏獻技之後的又一次盛況，可惜天不造美，不時下起大雨，許多紳士淑女都變了落湯鷄。

學員按照網球程度而編分十八組，人數不多，大約十至十五人，其中有一組是特別組，是那些已成名的球手參加的。已報名參加的學員凡一百九十四人，而尚有數十人未報到編組，這些人必須在今日下午四時半到維多利亞公園球場報到網

‧即使遇風雨亦不改期。各組的訓練時間表經已編定，茲錄如下：

（週一）組別	時間	（週二）組別	時間	（週三）組別	時間	（週四）組別	時間	（週五）組別	時間	（週六）組別	時間
1	9.00	7	9.00	13	9.00	1	9.00	7	9.00	13	9.00
2	9.45	8	9.45	14	9.45	1	9.45	8	9.45	14	9.45
3	10.30	9	10.30	15	10.30	3	10.30	9	10.30	15	10.30
4	11.15	10	11.15	16	11,15	4	11.15	10	11.15	16	11.15
5	3.00	11	3.00	17	3.00	5	3.00	11	3.00	17	3.00
6	3.45	12	3.45	18	3.45	6	3.45	12	3.45	18	3.45
特級	4.30	特級	4.30	特級	4.30	特級	4.30	特級	4.30	特級	4.30

全美大學籃球隊 後天抵達吉隆坡

廿四由亞庇飛來香港

全美大學明星籃球隊，一行十三人，於七月二日離開美國，經歐洲前來遠東訪問，定於八月四日由曼谷抵吉隆坡，在馬來西亞作四個星期的巡迴表演賽，內定行期如下：

八月四日抵吉隆坡，八月十五日抵怡保，八月十六日抵檳榔嶼，八月十七日抵馬六甲，八月十八日抵星加坡，八月廿二日抵古晉，八月廿三日抵亞庇。

八月廿四日方由亞庇飛來香港，在香港逗留一個星期，於九月一日離香港飛東京，翌日由東京返美國。

全隊十三人，由奧克拉荷馬州浸信大學首席籃球教練鮑勃·白朗任領隊兼教練，他的助理傑姆·史凱亞斯，並攜同一位裁判休·康拉達。

球員十人，其中有五位是奧克拉荷馬浸信大學的學生：貝格、哈根、賴納姆、史高脫，及塔格。這五位是一九六六年大學體育協會的冠軍錦標賽的總冠軍隊中的主將。

奧克拉荷馬浸信大學籃球隊獲冠軍後，由美國務院邀請其組隊訪問遠東。教練白斯徵求各隊員意見，獲得這五位同意。同時，邀請這一個聯賽中其他隊伍的五位明星球員，那是：比邱姆、蓋姆爾、羅根、羅斯、威爾隴。

教練白斯，不僅是籃球教練，而且是奧克拉荷馬大學的體育指導及體育科副教授，恰完成第十四年的籃球教練。他的助理史凱亞斯是喬治亞州南方大學的首席籃球教練及體育指導。

隊員中的哈根，六呎六吋，二二五磅，是第一流的後衛，最高的是塔格，六呎八吋的中鋒，平均每場射入卅六分，當選為全聯賽中最有用的球員，他是前哈林隊球員塔格的兒子，為全隊中最傑出的一員。羅根也是一位傑出籃球員，他在大學一年級時即有職業隊伍聘請他參加，事實上，他的彈力極佳，的確是後衛良將。賴納姆是隊長，超卓的投籃（在一百十七場球賽中射入一四五〇分），且擅助守，運球技巧卓越，富有頭腦。蓋姆爾是僅有的西岸球員入選為最佳籃球員之一，亦曾一度被職業籃球隊所邀聘，且曾入營訓練了一個時期，但因學業未完成，乃退出職業球隊（根本未曾出賽，所以，他的業餘資格未嘗喪失）成為大學明星籃球員。每季射入五百餘分，三季已獲一六九五分，是一位雄健而巧妙的球星。

其他的五位球藝亦甚精湛，但目前的成就不及上述五位。

圖：塔格在一場籃球賽中，躍起單身投籃，姿態美妙。

麗的電視放映 世界盃足球賽

麗的映聲與文字電視台，將於本週放映世界盃足球賽兩場準決賽，與一場決賽全部賽事。八月二日（星期二）晚十時十五分放映西德對蘇聯準決賽，八月四日（星期四）晚十時十五分放映英國對葡萄牙準決賽，八月五日（星期五）晚十時十五分放映英國對西德決賽。

世界盃足球賽電視放映，由英美煙草（香港）有限公司主辦，三場影片，由英國航空公司運到。

洋相集

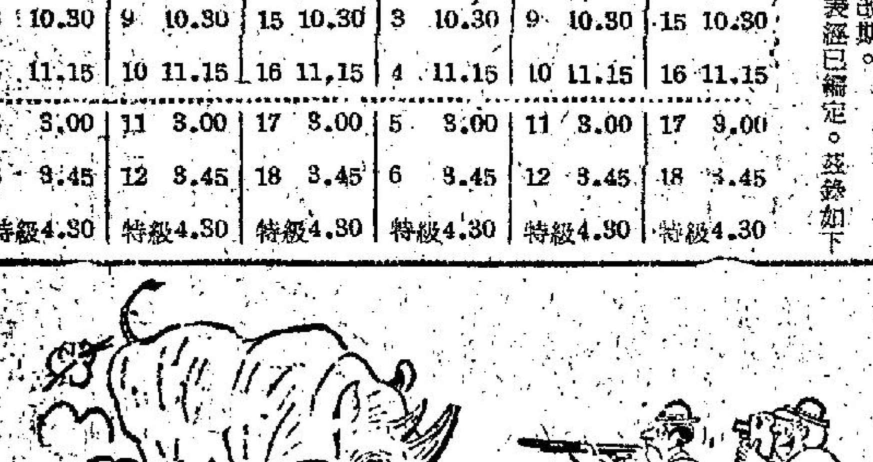

⇦「一射就要中，否則我沒有非林了！」

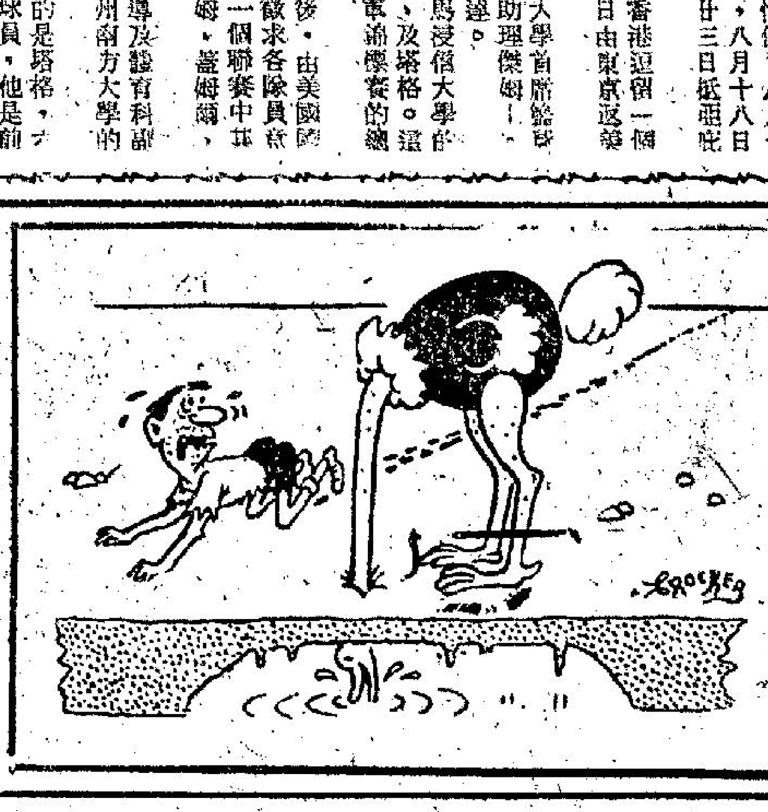

⇨ 人不如鳥一例

⇦「這樣敵人的炮火會減少很多！」

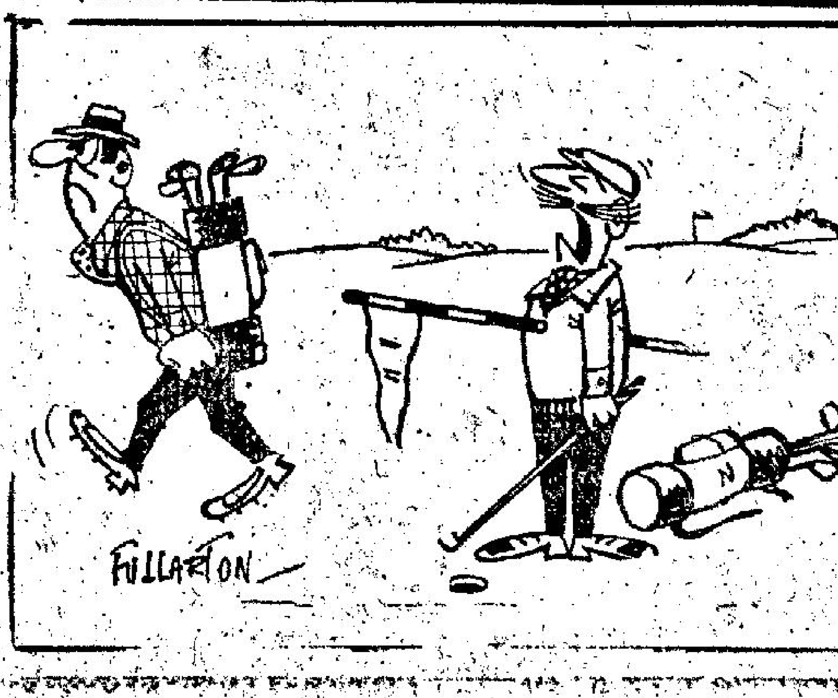

⇨「你真沒有體育精神」

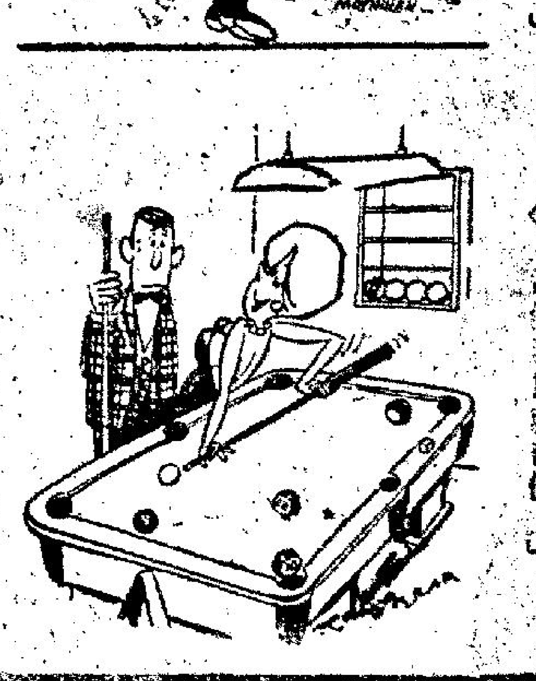

⇦「這個皮角要奇佳！」

夏日春情

投訴處

「這枝筆有什麼毛病？」